盛京時報

戊辰年六月初七日
昭和三年七月二十三日

◎本報價目◎
每張現大洋五分
每月現大洋九角
▲外埠連郵價目
每月現大洋壹圓
半年現大洋五圓五角
全年現大洋拾圓
▲告白刊資
一行五號字十五字起碼
刊資一日每行現大洋

發行人 宮川貞二
編輯人 菊池貞二
印刷人 石原庄太郎
發行所 盛京時報社

水深火熱之熱河人民
糧食金融均處絕境　苛捐雜稅強迫催征

京訊云。自國軍克復平津。東三省尚未解決。熱河交通阻滯。消息沉悶。報章間有登載。而於疾苦事實。以地理隔閡關係。尚無詳細之露佈。茲由熱河方面。得來確實消息。敢揭載之。想亦關心民生者。所樂聞也。

一。大軍壓境。熱境原屬湯軍。自高軍由察撤出。遂亦退據熱區。除此兩軍外。尚有鄭澤生之卅一軍。合以熱河土著軍。如賈。崔。石。劉。趙。籌。六個騎兵旅。不下數萬人。屬集一處。人多地少。即軍紀素好。亦感不安。況主客攸分。關係複雜。號令不對。猜忌易生。當此大軍壓境之下。即彼此相安。已使民不聊生。設有衝突。更不堪問矣。

二。食糧告罄。熱河土瘠民貧。物產不豐。食糧一項。夙本不充。自湯高各軍。退出北口。數萬大軍全聚於灤平。承德。豐寧。隆化。圍場。平泉。一帶。各地一年用糧數日而空。即滿地青苗。亦被牧馬之用。至此。則熱民所恃之食糧來源完全斷絕。生機毫無。老弱轉於溝壑。壯者挺而走險。社會不安。危機四伏。瞻顧前途。誠有不堪言者矣。

三。強佔民房。奉軍到處強佔民房。已成慣習。此次大軍屬集於數縣。勢必非佔不可。是以刻下商民各戶。住軍皆滿。即有房一二間者。亦佔三五軍人。所有住家。盡被逐出。於是一般人民。皆山居野處。露宿郊外。流離情形。不堪寓目。

四。金融斷絕。熱河興業銀行所濫發之幣紙。久已一文不值。其續發之流通券。始而在京津兌現。自奉軍敗後。京行倒閉。効力已失。而熱河仍使用此類紙幣。軍人迫購物品。商民勢難拒絕。現在物品都盡。滿手廢紙。所以目下市廛皆空。交易全無。金融方面。已是完全斷絕之危境矣。

五。捐稅苛重。熱河各項稅捐。本至繁重。去歲湯前令發地方公債二百五十萬元。無不筋疲力竭。今春又強迫軍事借款一百萬元。雷厲遍索。違則重懲。現在各縣監獄。已有人滿之患。近日又嚴催鴉片非法苛捐。緊急執行。否則法辦。如此竭澤而漁。熱民其何以堪。

統觀以上種種。熱河人民。現受星綠之影響。實感生活之無着。衣食住用完全斷絕。黨國以民生爲主義。則於熱民疾苦。自必一視同仁。現在河北民衆。已感受革命軍之恩惠。倘對此水深火熱之熱民。同登衽席之上。一見青天白日。當亦熱河三省八百萬災黎所同聲呼籲者也。

星期六在渾河攝影

蘇省黨部派員視察黨務

寧訊云。江蘇省黨務指導委員會組織部。現爲推進各縣黨務起見。特選派視察員六人。前往各縣考查。計分全省爲六區。第一區視察員袁佩青。考查江寧。溧水。高淳。句容。江浦。六合。儀徵。江都。高郵。寶應等十縣。限廿九天視察完畢。第二區視察員湯德仁。考查海門。南通。如皋。泰興。靖江。江陰。武進。宜興。溧陽。金壇。丹陽。揚中。丹徒。啟東。無錫等十五縣。限廿五天視察完畢。第三區視察員趙劍華。考查吳縣。吳江。崑山。太倉。嘉定。寶山。青浦。上海。川沙。南匯。奉賢。金山。松江。崇明。常熟等十五縣。限二十五天視察完畢。第四區視察員方元民。考查泰縣。東台。興化。鹽城。阜寧。漣水。宿遷等七縣。限十九天視察完畢。第五區視察員武葆岑。考查東海。灌雲。銅山。贛榆。碭山。豐縣。沛縣等七縣。限二十五天視察完畢。第六區視察員朱夢秋。考查泗陽。睢寧。淶陽。邳縣。蕭縣。淮安。淮陰等七縣限二十五天視察完畢。並發視察須知各一份如次。(一)視察員之派出。根據本部第二期工作計劃。於各縣指導委員會開始工作後。即派員至各地考察並持導之。(二)視察之任務(甲)參加下級黨部會議。(填寫會議報告表)(乙)指導下級黨部關於組織上工作。(丙)糾正下級黨部之錯誤。(丁)解決下級黨部之糾紛。(戊)解決下級黨部關於組織上之詢問。(己)考察下級黨部之日常事務。(庚)考察下級黨部之特殊活動。(辛)指導下級黨部各項工作之活動。(壬)考察下級黨部工作之成績。(癸)其他一切應行考察與指導之事項。(三)視察員之態度。(甲)視察應精密週到。(乙)指導應誠懇謙和。(丙)探訪各地輿論及重要人員談話。(丁)關於應行指導事項。普通者口頭指導。重要者書面指導。(戊)隨時隨地採用其他適宜之考察與指導方法。(五)視察員之守則(甲)時間力求經濟。(乙)費用力求撙節。(丙)不得接受縣指導之招待。(丁)不得與各地軍政機關作無謂之酬應。(戊)不得有官僚習氣。(己)不得逗留遊延。(庚)關於黨務工作人員服務條例所規定之各項規則。(六)視察期間視察期間至多不得超過原定日程三日以上。(七)視察報告。一縣視察完畢。即應填寫報告。快信或掛號郵寄。於必要時。得用電報。另備視察日記本。詳細記載。以備作整個之報告。

蘇省財政局組織條例

江蘇省縣財政局組織條例共十條。已於七月十日江蘇省政府委員第八十五次會議通過。茲錄如下。第一條。江蘇省爲統一財政事宜整頓稅收起見。於各縣設立財政局。綜理全縣財政事宜。第二條。財政局設局長副局長各一人。由財政廳委任。呈報省政府備案。但局長得委縣長兼任。第三條。財政局設總務經征會計三課。各課設課長一人。由局長副局長薦請財政廳委任之。課員若干人。由局長副局長委任之。並得酌用雇員。第四條。各課職務如左。(一)總務課。掌撰擬文書。保管冊串票照。辦理報解手續。及臨時委辦特種財務。並本局庶務收支。及其他不屬於各課事宜。(二)經征課。掌經征各項課賦稅捐及附加稅並整理戶糧。暨其他關於征收事項。(三)會計課。掌登記收支款項。編製統計報告事項。各課承辦事項。有相互關係者。並須會同辦理。第五條。財政局表示承財政廳長之命處理用人行政一切事項。主管本縣之省及縣稅。暨其他財務。並受縣政府之監督指揮。第六條。財政局副局長。會同局長與局長負同責任。第七條。各課課長承局長副局長之命。分掌各課事務。第八條。財政局長副局長征解款令應各等考成。照現行各項章則通項辦理。第九條。財政局辦事細則。由局長副局長訂定。呈報財政廳核定備案。第十條。本條例經省政府委員會議決施行。並分別呈咨國民政府及財政部備案。

蘇省政府遷移鎮江運動

南京訊云。江蘇省政府前因省市治權關係。發生遷移問題。已非一日。第以問題重大。一時未能解決。最近全國統一。訓政因已開始。同時更須爲憲政之預備工作。此重大問題。事實上有即日解決之必要。故連日該府對於此問題。已經過數度之研究。該府全體委員。以在未討論此問題之先。須具有三大條件。一。足以爲衛戍之責區域。二。交通便利。三。具有獨立治權之精神。關於第一條件。即據有天險。不受意外之變化。關於第二條件。則以水陸交通便利。關於第三條件即不受歷史與人的界域思想而成獨立一區域。同時仍須顧及事實至於歷史觀念及蘇人主張之蘇州。又覺離開政治中心過遠。而江北人主張之淸江。浦更不成問題。經各委員討論之結果。乃確定一範圍。一。距離國都縱橫不出五百里。藉以兼受中央指導。二。水陸交通足以溝通大江南北。三。具有政治安全之衛戍地方。不特此也。且多數委員。兼有國府及中央黨部重要職務。尤不能離國都過遠。故最後確認。解決以遷移鎮江。但須正式會議通過。並須呈准國府後。方能實行。

工會組織暫行條例

(第一條)凡年在十六歲以上。同一產業或職業之體力腦力男女勞動者。集合同一業務之人數。在四十五人以上者。得組織工會。

(第二條)工會之組織。以各廠工會或區會爲工會單位。以小組爲組織基本。

(第三條)凡有左列情事之一者。不得爲工會會員。一。虐待工友。欺騙工友。二。有反動言論行爲查有確據者。

(第四條)工會之組織範圍。以各該會所在地之行政區域爲標準。其有特別情形者。得呈請中央執行委員會核定之。

(第五條)各級工會。以各該級代表大會爲最高機關。各該級代表大會閉會期間以各該級執行委員會爲最高機關。

(第六條)組織系統。全國總工會。全國代表大會。全國總工會執行委員會。省特別市總工會。全省特別市代表大會。省。特別市總工會執行委員會。縣市總工會。全縣 市代表大會。縣市總工會執行委員會。各廠。區工會全廠區代表大會或全體大會。各廠。區工會執行委員會。分會。支部。會員大會。分會。支部。幹事會小組。小組會議。組長。廠。區工會以上之各級工會。得組織監察委員會。

(第七條)凡同一工作部份會員有五人以上。得成立一小組。但每組人數。不得過廿一人。

(第八條)分會或支部。在成立三個小組以上時。得召集會員或代表大會。成立分會選舉幹事。

(第九條)各廠工會及區會在產業組織。以工廠爲標準。職業組織。以同業爲標準。凡成立三個分會以上者。得召集會員大會或代表大會成立各廠工會或區會。選舉執行委員及監察委員。

(第十條)凡產業組織之同業各廠工會。在同一地區產業工廠工會成立過半數時。得召集某業會員大會或代表大會。成立某業總工會。選舉執行委員及監察委員。但其系統仍屬各該地之縣市總工會。或特別市總工會。

(第十一條)全縣或市或特別市工會之區會。成立三分之二以上時。得召集全縣或市或特別市會員大會或代表大會。成立縣總工會或市總工會或特別市總工會。選舉執行委員及監察委員。

(第十二條)全省之縣市總工會成立過半數時。得召集全省代表大會成立全省總工會。選舉執行委員及監察委員。

(第十三條)全國之省總工會及特別市總工會。成立在九處以上時。得召集全國代表大會。成立全國總工會。選舉執行委員及監察委員。

(第十四條)各級代表大會之組織法選舉法及人數。由各該上級工會規定之。但出席代表。以會員人數之比例爲原則。

(第十五條)各級工會執行委員及監察委員之人數。視各該會情形規定之。

(第十六條)工會之執行委員會。各廠工會或區會以上。設常務委員會。分會或支部。設幹事會。其人數視各該會情形規定之。

(第十七條)各級工會內部之組織。一全國總工會設左列各處。(一)組織處。掌理所屬工會之組織事項並促進或協助各地工人組織工會等事項。(二)宣傳處。掌理宣傳並指導所屬工會之宣傳方針等事項(三)訓練處、掌理工人之政治的社會的組織的行動的各種訓練事項。(四)經濟處。掌理工人在社會上之經濟活動及經辦各種合作等事項。(五)總務處。掌理一切文件收發交際調查統計報告庶務會計等事項。二。全省總工會及縣總工會其內部組織與全國總工會同。唯改處爲科。所掌事務。以各該會之組織範圍爲標準。三。各廠工會或區會。設左列各股。(一)組織股掌理分會之組織並會員入會轉會登記等項。(二)宣傳股。掌理傳達上級宣傳與本會之臨時宣傳事項。(三)訓練股、掌理分會與小組之政治的社會的組織的行動的一切訓練會員事項。(四)總務股。掌理文書收發交際調查庶務會計及不屬他股之一切事項。四、分會或支部之一切事務。由幹事分別擔任之。五。小組事務。由組長主持並執行之。

(第十八條)各級工會之各處科股得視事務之繁簡。規定職員人數。

(第十九條)特別市總工會之內部組織。與省總工會同。其組織系統與縣總工會同。但直屬全國總工會

(第廿條)市總工會之組織。與縣同直屬全省總工會。

(第廿一條)組織工會。須由同一業務四十五人以上之連署。提出註冊請求書。並附具章程及職員履歷會員名冊各二份。經當地黨部之認可後。向地方官署註冊。前項黨部及官署。在縣爲縣黨部及縣政府。省爲省黨部省政府。餘類推。

(第廿二條)呈請立案之工會章程須載明下列各項(一)名稱及業務之性質。(二)目的及職務。(三)區域及所在地。(四)職員之姓名人數職權。及選任解職之規定。(五)會議之組織選舉法(六)經費之繳納額及征收法。(七)會員之資格限制及其權利義務。

(第二十三條)呈請立案之會員名單。須載明下列各項。(一)姓名(二)年齡(三)籍貫(四)經歷(五)住址或通訊處。

(第二十四條)呈請立案之職員履歷。除前條各項外。須增載下列各項。(一)黨員或非黨員。(二)工人運動經驗。(三)現在職務。

(第二十五條)爲謀會員之福利起見。各廠工會或區會。得組織各項合作社。職業介紹所等。

(第二十六條)爲籌書合作事業與工人教育計。縣總工會以上得設各項特種委員會。

(第二十七條)各種工會章程及辦事細則。由各該工會自訂之。

(第二十八條)本條例得適用於各項特種工會。但其組織系統另定之

(第二十九條)本條例如有未盡事宜。由中央執行委員會修改之。

(第三十條)本條例由中央執行委員會議決。交國民政府公布施行。

福建省將實行新縣制

福州訊云。福建省政府現爲刷新政治起見。決於八月一日實行新縣制。常經令行民政廳擬具辦法。呈候核辦。民政廳奉令後。遂即擬定福建縣政府。組織暫行條例。以爲實施新縣制時之標準。省政府亦即予議決公佈施行。其條例如下。第一章　總綱。第一條。縣政府設縣長一人。受省政府及各主管機關之指揮監督。處理全縣行政事務。第二條。縣政府於不牴觸國與省之法令範圍內。得發縣令。并得自訂單行法規。呈由主管機關轉呈省政府核准施行。第三條。縣政府處理事務。有涉及兩縣以上者。由關係之各縣協同辦理。但遇有爭議時。應會呈各主管機關。轉呈省政府核定。第四條。縣政府因討論地方興革事宜。得召集縣民會議。其召集方法。另定之。第五條。縣政府辦事細則。由縣政府規定。分呈民政財政建設教育各廳備案。第二章。組織。第六條。縣政府設左列各科。(一)民治科。掌理社會事業。人民生計。地方自治。警務行政。土地戶籍。風俗宗教及其他不屬於各科事項。關於總務一切事項。亦隸屬之。(二)財政科掌理田賦捐稅。調查地方經濟及編制預算決算。及其他關於財政各事項。(三)建設科。掌理交通實業工程水利。及農鑛工商組合各事項。(四)教育科。掌理教育之督察改良學款之籌劃支配。及其他教育行政事項。第七條。縣政府成立時。原有建設教育兩局。應即裁撤。其所辦事務。歸併縣政府各該科辦理。原有經費。亦歸縣政府支配。第八條。各科設科長一人。科員一人至三人。秉承縣長辦理主管事務。前項科員員額。依事務之繁簡定之。縣務較簡之縣。各科科長科員得兼任之。第九條。各科人員。依前條規定外。教育科得設督學一人或二人。建設科於必要時。得設技術員一人或二人。第十條。縣政府因辦理警衛事宜。設警衛隊長一人。警士若干人。除之組織。暫依現行條例辦理。第十一條。縣政府因辦理宣傳事務。得設宣傳員一人至三人。第十二條。縣政府因繕寫文件得設僱員若干人。第十三條。各科科長警衛隊長督學及技術員。由各主管廳委任。科員宣傳員由縣長委任。但須呈報各主管廳查核備案。其任用資格另定之。各科科長有不稱職時。縣長得呈請主管官廳撤換之。第三章。縣務會議。第十四條。縣務會議由縣長召集之。第十五條。縣務會議由縣長科長警衛隊長督學及技術員組織之。但所議事項與其他機關有關係時。該關係機關得派員出席陳述意見。第十六條。縣務會議應議事項如左。(一)各科重要事件。(二)縣長或職員提議事件。(三)人民或團體請願事件。第十七條。縣務會議以縣長爲主席。縣長有事故時。得公推臨時主席。第十八條。縣務會議事細則。由縣政府擬定。呈報民政廳及財政建設教育各廳備案。第四章。職權。第十九條。縣長對於所屬各機關。有指揮監督之權。第二十條。縣境遇有非常事變。需用兵力。或爲防衛起見。需用兵備時。由縣長呈請省政府轉知軍事機關。派隊協同處理。但因特別情形。不及呈請時。得逕向各該地就近軍隊請求之。第五章。經費第廿一條。縣政府經費另定之。第廿二條。縣政府因辦理特種事項。需用經費時。得由縣長專案呈請主管機關。轉呈省政府核發之。第廿三條。縣政府經費之預算決算。應依審計法辦理。第廿四條。縣政府關於縣款之收入支出。除按月呈報財政廳外。并須列表公佈。第六章。附則。第廿五條。本條例由省政府委員會議決公佈施行。如有未盡事宜。得由民政廳修改。呈請省政府核定。

湘省軍費有着

長沙訊云。駐湘各軍隊月需餉項合計在一百四五十萬元之譜。湘省財力支絀。無法可以支持。前曾滌平赴漢。會與李宗仁作一度之籌商末得要領因之魯氏回湘後即提出於省務會議。經各政委再三討論。始決定依照武漢政治分會財政委員會劃分國地兩稅之決議案。所有駐湘各部隊之軍費。完全由中央稅收項下支給云。

廣告

上海青島行(滿鐵航路)
榊丸 七月廿八日
奉天丸 七月廿五日
大連丸 七月廿三日

天津行
長平丸 七月廿一日
天潮丸 七月卅一日

龍口行(往復大連旅順不寄)
龍平丸 七月廿五日

香港行
龍鳳丸 七月五日
第六南盛丸 七月三十日

電話(代表番號)四五八一

大連汽船株式會社

際部通 吾妻橋
回丸二商會
電話 五八八八番 四二六四
應乘荷客扱取店

頌揚憲兵隊長湯公渤興德政

當是軍興之際武爲勞午之秋運輸往來軍行遍處時有潰兵遊勇閒散軍人不守法紀任意妄爲對商民竟自藉端勒索強取壓制致迫暴事發行難堪聲述更兼地痞流氓乘時失業之輩亦隨乘機騷擾危害地方阻碍業務苦累民生所受損失殊非淺鮮商民隱跡無策驚恐萬狀幸於上月初旬有陸軍第三四方面軍團憲兵隊長湯公渤興奉令率領士兵　周君鑾　鞠君有鄰　趙君炎珍　沈君文秀　范君榮俊等諸君到北設所後即行竭力維持嚴加查究親帶憲兵數名不辭辛苦晝夜四出巡查遇有軍隊駐防則告誡長官嚴加管束遇散兵遊勇騷擾則嚴行懲辦從此後始得萬全安謐如是猶撥雲以見青天矣感有此長官士兵之盡職能保持地方之治安誠爲商民之保障地方之庇神也受賜之餘無以爲達特登報端以鳴謝忱　北戴河一帶全體商紳學士各界恭頌

張國忱啟事

啟者鄙人前在京師稅務監督任內六月四日早奉命出京署中以前結存及六月份三日收入除支付及應扣各種款項有限可稽外餘款十一萬九千三百卅六元一角四分業經鄙人出京時隨攜到奉於六月廿日遵案掃數呈解陸軍第三四方面軍團部核收得有回據可查事關款項恐各方不明眞像特登報聲明此啓

緊要通告

逕啓者敝公司前經丙寅公司承辦之代理事業已於七月十五日(即夏歷五月廿八日)由雙方同意移交於大西邊門外一緯路興記號接管凡有關於元寶及鐵錨各牌火油及其他各貨之購買事項請即向該號接洽爲荷再所有各戶欠丙寅公司之貨款應即付與丙寅不得拖延謹此通告　英商亞細亞火油公司謹啓

聲明賠罪

逕啟者敝號由哈埠運來大袋麵粉十餘袋因不便出售遂換裝舊袋假冒永發成麵粉空袋假此名義以易推銷旋被駐青永發成火磨分銷處查知以假冒牌號罪提起交涉敝號遂邀人關說將親賠罪該經理因念敝號小本經營事先不知冒牌之罪深爲原諒即免予干究並喻嗣後不許冒名漁利如再有假冒情形一經查出定予懲辦敝號如斯開導銘感無似除將該項面粉另換袋售賣外合登報端聲明賠罪藉頌冠英經理之海涵　青岡縣三合義謹啓

遺精

遺精是一種傷神耗血的病青年人犯之血貧氣虧煩悶善忘中年人患之陽萎腎虛艱於立子

利亞固精丸

是鞏固精關鎮慾安邪的良藥患遺精人服之病消體健不出旬日之此藥各埠大藥房皆有出售(每瓶現洋兩圓)

奉天總發行所

利亞大葯房

中法儲蓄會　東三省總分會

民國十七年七月份開獎號碼

特獎	六八一一一
頭獎	八七九一二
二獎	八六四一一
三獎	七〇四八一
四獎	七九四四一
五獎	二六三七二
小獎	四三一二二
	〇一二二二
	七〇一二二
	六六一八二
	小獎末尾「壹」字

上列電碼恐有錯誤仍以號單爲憑本會存款分三元六元九元十二元十五元五種每月開獎一次凡交款者皆有得獎希望上列號碼即本年七月分開獎之結果也大凡有職業之人每月妄費之錢決不止二三元皆因放在手中虛耗於無形之間若移此款儲入本會並不多添一筆支出而能抵塞許多漏巵久後集腋成裘緩急可恃一旦號碼揭出報端盈千現洋乘手而得以視彼隨手虛耗者毫厘之差得失判若霄壤其苦樂不可同日語矣有志者盍早圖之備有詳章函索即寄
會址奉天大西門外電車道西　中國電話一六六五號

感恩戴德

前於五月二十日市有陸軍第二十師開到民等各村大軍所至雞犬不驚間該軍原以河南開來既經之處不犯秋毫官兵愛護民生之至意是登報以申鳴等既受保護民生之至意是登報以申鳴
昌黎安山佃子十三村代表　大李佃子村長李世昌　村佐劉滋芳
剪莊村長　付佐李壽山　周丙南　朱家橋村長付佐
楊永秀　王輔臣　鄭佃子村長村佐　張子言　李維等
十三村民戶同啓

樂亭縣公頌于軍長德政

第三四方面聯合軍團第二十軍長于公學忠開駐敝邑將近一月之久軍令森嚴於城鄉駐所毫無騷擾由地面所用高粱白面柴草等項如數發還深悶閭抒無計留駐惟有登報稱揚以揚盛德耳
軍長德政四民感激殊深留戀敬以陳芋
樂亭縣四民叩頌

熱河將易旗 (二十一日北京發電)

湯玉麟對蔣接洽

熱河湯玉麟致電蔣介石及其他南軍將領表示服從三民主義揭揚青白旗之意並謂遴派靳祝新赴京協議具体的妥協條件查湯氏已由熱河退據平泉附近

膠縣四鄉已無淨土

青島訊云。膠縣四鄉之匪患。近來愈甚。竟成徧地荊棘。今將最近所聞。誌之於後。(一)東鄉沿古河崖一帶。連日發現股匪。各匪開捐。以及綁架封掠之案。層出不窮。而石拉子集。小麻灣係劉等姓之票。多未贖回。近又發現大刀會匪與股匪迭次開火。被大刀會殺死土匪數人。但各莊居民恐遭禍殃。但能棒住飯碗者。皆紛紛來城避難矣。(二)南鄉之匪患。距城較遠。聞在王台以南卅里辛安上莊一帶。有股匪在該處招募地痞流氓。到處開捐。無所不爲。(三)西鄉之股匪爲最多。尤最甚。苑哥庄之一股。日前被縣警察第四分所所長馬吉三帶隊前往剿捕土匪八人。得土匪槍七枝後。該土匪遂竄入高密境之宿家店子。因報仇于日昨該匪首率匪二百餘名。復至苑哥莊大肆焚殺。進莊即行放火。共燒毀民房二百餘間。牽去牛馬騾驢二百餘頭。架去肉票七名。傷人數名。是日該縣警察所長劉冠儒。聞西北鄉東杗向各莊索捐巨欵。迫要騾馬糧草。招募土匪。橫行無忌。時駐防黔陬警察第五分所調回。令該所長李振崙率警兵五十餘名前往剿捕。及至玉皇廟。遂與匪對敵。雙方開火。戰有四小時之久。匪勢不支。向北竄去。當場擊斃土匪十餘名。得護土槍廿餘枝。馬十餘匹。但高南鄉之股匪。前經李所長由西窑曼王廟剿擊後。皆向拒城河。柏城集。周家店子一帶逃竄。而孫伯起之一股約七八百人。即盤據諸城境內岳溝一帶。刻向該處迤西逢戈莊水西集。相州等處移動。一時尚不能東犯。故西南鄉近中決無慮也。(四)北鄉土匪最甚者在膠平毗連之處。亭蘭邱。道。望邱。吳家口等處。有大刀會大殺在當者(一名家理又名雙理)之滿門家眷十餘畝。並大股土匪殺除小股土匪之說。再有馬店左近之王家河頭王某。曹戈莊。寧某。孫某。前日夜間同時被匪架去。又日昨韓家村有韓姓者。被匪數名。突闖入其家。將韓某子及與孫雁及工某一並架去。至中途土匪因其家無人贖票。遂將其子。並將其孫及雁工某放回。以便早期贖票云。

熱河附南聲中之湯玉麟

豫匪焚掠霍山之慘狀

霍山旅京同鄉會來函云。豫匪焚劫六安後。匪首李尚武即函霍山縣長余石平云。「本軍原係第十二軍任應岐部屬。因與任意見不合。故退到六霍一帶。預備擴充成軍。以從事眞正國民革命。但兵多糧缺。供應不支。務請急速籌洋萬元。趕送前來接濟。否則本軍良莠複雜。一臨貴境。則不免玉石俱焚云云。」余接函後。毫不加以戒備。認爲匪在六。不竄肥。即竄谷。當不至竄霍。此函不過恫嚇之舉耳。以致全縣人民。皆燕然安處。至陰曆四月二十四日。即有便衣匪八十餘人。直抵縣東門外。駐守東門外之游擊隊。詢其究竟。匪稱係大刀會前來與縣長接洽要公。游擊隊即飛訊縣長。余即派蕭子玉秦大和尚前往接洽。令其暫緩入城。蕭某即以此意阻匪。匪即出盒子炮射擊。游擊隊即開鎗抵抗。詎有便衣隊二十餘人。先混入城。直抵縣政府。適有縣府對門商民張某。年近四十。容貌肥偉。有事從縣府出。匪問是誰。張云姓張。匪誤聽姓張爲縣長。即出手鎗擊斃。余聞鎗聲。即由衛隊十餘人架護。從後門逃走管家渡。鞋襪俱跑落。旋即逃至距城百六十里之黃栢河。城內居民於亂鎗射擊中。由西南門鼠竄。老弱婦女走不動而逃不及者。皆爲匪困。匪於是日下午五時完全佔領縣城。游擊隊傷五人。死一人。復退集管家渡。匪進城。即挨家搜殺。並將劉曉初妻王氏。活剝其皮。共殺三百餘人。焚燬五百餘家。焚殺搜掠附城鄉村至三四十里之遠。以至橫直七八十里竟無人烟。屍橫載道。爲亘古以來未有之慘劇。匪在霍共住八日。全縣擄奪一空。於廿九日離城東走。並帶去肉票五百餘人。迄無下落。霍民何辜。罹玆慘劫。余石平爲一縣之長。事前接匪來函。旣疎於戒備。事後又張皇遠遁。不恤隨(游擊隊共百廿人)抵抗。置全縣人民生命財產一切卷宗於不顧。咎何可辭。現北伐殆告完成。望當局將此殘酷匪類。速派大軍剿滅。以靖閭閻。並設具體方法。拯濟災黎。撤懲庸吏焉。

閩省黨政消息

福州訊云。閩省黨務指導員。現忽奉中央命令。全數撤回。聽候後命。各指導員奉令後。已紛紛準備離閩。省垣省市縣各黨部。業經省政府接收保管。暫不移交。閩省黨務已完全停頓。政務方面。自方聲濤赴寧。亦成僵局。近方有電到閩。謂在寧晤及各要人。對閩事已有具體辦法云。中央因閩省已入訓政時期。亟應速籌實施方略。日前曾電令省政府妥擬辦法。省府遂擬定設立訓政調查局。委許卓然爲局長。第一步着手調查全閩民生狀況。以憑妥定施政方針。又定將省會之閩侯縣提前成立縣政府。試辦新政。又飭民政廳妥擬新縣制。即日呈府核定頒佈云。

閩南安永高義楊漢烈兩部民軍。日前由已軍事廳派員呈驗。收編爲省防軍三四兩混成旅。近以方聲濤赴寧。玆事完全停頓。高陽因向獨立第四師接洽。該師即令高楊兩部開入漳陽。屆候點驗。一面派第三團入安溪接防。又咨請駐泉陸戰隊派隊入永春接防。惟安永公民。則以高楊兩部因欲開拔入漳。向湖洋各鄉勒索開拔費。紛呈省方控訴。業由省政府飭駐防漳泉防軍查覆。收編問題。或因此再起周折。惟閩南方面。盛傳高楊將受獨立第四師收編爲獨立團云。

湘軍剿匪近訊

長沙訊云。湘省厭爲共匪根據地。自西征軍事發動以後。其勢益猖。在湘東方面。有毛澤東朱德袁文才等。湘西方面有賀龍。湘南方面有周文陳光保等股。最近毛朱等匪。利用湘贛軍劃界而守關係。集全力以攻贛軍。俟將贛軍擊退。再返旆擾湘。魯滌平等得報之下。比電吳尙第八軍派第一二兩師。由茶陵入贛。越境會剿毛朱。現據湘軍前敵指揮程澤潤報告。率部抵寧岡。匪已空巢赴永新安福方面。與贛軍作戰。該部業於五日將寧岡匪巢攻破。收復縣城。魯滌平吳尙得報後。隨即覆電嘉獎。並以蓮花永新方面殘匪未除。匪蹤仍熾。亟宜聯絡友軍協力肅清。徹底解決。至各縣自衛團體。尤宜嚴令督促實施。如有不力。即可電呈。無論何人。即當嚴辦。又一面電請贛省王軍長。毋失時機。協同搜剿。朱毛之外。以賀龍爲最兇。本月二日。賀龍復糾黨佔領桑植。附近龍山大庸慈利等縣告急來省。魯滌平等除責成陳渠珍派隊剿辦外。一面電請鄂清鄉督會辦派軍協剿。一面電令駐澧石第十四軍部隊。切實與陳師聯絡。限日進剿云。

湘南寧遠收復

長沙通訊云。寧遠陽明等縣股匪周文陳光保等。受共黨首領毛澤東朱德等之嗾使。復犯寧遠。致寧遠縣城。又爲第三次之陷落。陳光保旣陷寧遠。復分衆向新田等縣圍攻。致湘南各縣。復大起恐慌。告急請援之電。日必數起。經清鄉督辦署電令第三區指揮官吳尙。衡永區指揮官李朝芳。及許克祥師等。分道圍剿。限期收復。頃得李朝芳及桂陽縣長徐孝思等先後來電。寧遠已經收復。新田共匪。亦爲許師撲滅。原電如次。(一)李三日電云。頃得梁團三日電。羅營率兵六連。已於二日收復寧遠。餘匪均竄柏家坪陽明山一帶。現參屬匪氛未靖。兵力單薄。亟須將羅營調回。請轉督署迅飭派兵駐寧等情。杏陽明山匪藪亟須各區會剿。以絕根株。現寧遠陽明。均無駐兵。地方空虛。爲匪所乘。務請鈞署飭令担任該縣駐防部隊。星夜境防爲禱。(二)徐二日電云。屬縣東南區毗連邯縣。徐學燕動。西北區接近新田。崔符跳梁。六月二十日接新田警報。巨匪周文陳光保合圍新城。籲請救援。幸蒙許師長派徐團長漢臣進剿。奮力攻擊。匪始潰竄。斃匪數百。獲槍百餘。民慶安生。無不歡頌。謹此電呈。以紓廑注。按寧遠旣經收復。新田亦已解圍。湘南匪氛。實已稍戢。從此當可合力進剿朱毛。以期肅清匪勢矣。

東三省新聞

▲奉天▼

○意想不到之繼任省長

時局忽轉奉天省長一席早有更調之說其繼任人物曾謂王樹翰陳奉璋常蔭槐等均有希望不意事有出人意想不到者頃聞省長問題已於昨廿一日經司令部會議解決任命駐營東三省墟運使翟文選繼任業已電召翟運使從速來省接收交代云

○派員嚴查暗碼電

張總司令以時局雖已平靖不逞之徒仍希以謠言惑衆藉逞陰謀地方秩序實堪憂慮且査所施伎倆往來傳佈謠言均用工商事業之各種名詞代表傳達俾防檢獲殊應從嚴取締以維至計於日昨派專員數人分駐各電局負責嚴查暗碼電報云

○商會請免驗訖費

往來貨物稅局均應驗訖並收驗訖費若干商務會爲減輕商民負担計特稟請省公署取銷此項驗費劉省長當即飭令財政廳核議結果如何尙未可知

○新規定催欵考成

清丈局總辦裴煥星以各縣已丈官地之地價迭經派員催收迄無催齊之一日實各催欵員奉行不力所致勢非明定考成不足以資警惕茲特擬定凡各員出發催欵到達指派地點以二個月爲限凡催收之欵不足應繳之地價原數十分之三者罰薪百分之十不足十分之二者罰薪百分之廿不足十分之一者撤差示懲於日昨通飭遵照云

○省立校擬添級次

教育廳長祁彥樹鑒省垣居民日衆青年學子亦益漸增加省立各高小國民學校級次有限對於收生授課實有不敷之虞現擬於本年下學期每校添高國各一級並將原有各級追加額數俾便廣收失學子女而資教育普及云

○金處長公畢返哈

東省特區警察管理處長金榮桂前奉張總司令之電召來奉請訓要務金氏當於十七日蒞奉向張氏報告一切茲聞金氏業將公務辦竣於月之二十一日搭南滿車北上轉乘中東車返哈云

○郈道尹請假就醫

東邊道尹郈克莊日前來省已誌報端茲聞該道尹除報告地方要政外復因患病特同當局請假數星期赴公立醫院就醫一俟病愈始能回任云

○軍團部移省辦公

時局和緩第三四方面軍團部已調錦縣辦公現在張司令爲謀便利軍務起見特於廿一日將該軍團部調省附設於司令部內所有人員亦須回省辦理軍務云

○講武堂學員畢業

東三省講武堂教育長張厚琬因該堂學員已屆畢業之期特飭各教官分別考試完竣於月之二十日舉行畢業式後茲即各回原差云

○禁所長擅離職守

全省警務處長陳奉璋現因夏防吃緊深恐胡匪潛入擾害地方爲愼重保安計特於二十一日通令各縣警甲所長一律禁止擅離職守以重夏防而資保安云

○准撥補服裝墊欵

警務處據安廣縣知事王濟溥呈謂本年夏季購置警甲服裝業將正欵儘數支除外尙不敷小洋二千七百餘元業已由縣墊付惟因年度遵令終結此項墊欵擬請飭處指定撥補以資歸墊等情陳奉璋處長據此査核呈同單據俱已相擬應准以警察預備金(即臨時費)項下照數撥補歸墊以資結束於日昨專令知照云

○催解六月份罰金

省公署以各縣罰金例應按月解繳現在七月將終而六月份之罰欵遵令解到者寥寥無幾遂通令各縣知事速將六月份罰金掃清解省勿再遲延自干處分云

○科長與承審易人

瀋陽縣總務科長與承審員均行辭職遺席關係重要不可久懸劉省長遂委郝獻堂爲該縣科長高等廳亦委日三爲該縣承審員業已均奉委到署視事云云

○長白縣請兵防匪

省長劉尙清現接長白縣知事來電報告縣境起有大股胡匪二百餘名到處搶掠民不聊生該縣雖有警甲勢力單薄請轉呈總司令部酌量派兵駐防以資鎭懾而清匪患云

○劉興漢被任秘書

前京師警察廳總務第一科長劉興漢自奉軍撤退後亦即返奉迄無位置茲者陳興亞任三四軍憲兵管理處長經陳氏於日昨聘劉氏爲處上校秘書以資臂助劉氏當即遵委到處任事云

▲西安▼

○教育會改選延期

西安教育會正副會長前者改選時經衆會員票選金長實張成文爲正副會長在案今歲暑假期中已屆期滿理宜從事改選以符定章近來各學校均已放假而教育會之衆會員晋城到會者不多教育會又無常駐幹事故無人召集開會改選之事因之延期云

○警察教練員到差

西安警察所向有巡行教練專員一人往各區教練警士自前任教練專員李槃經警務處考詢提升爲第二區區官後教練專員即經警察伊所長派人代理近經警務處委任高等警官傳習所畢業之張庭鍾充任張教練專員於十七日到差任事云

▲松山鎮▼

○十五師暫不開拔

駐錦縣吉軍第十五師全部日前奉張輔臣軍團長命令有調歸吉省之說後因關內某種關係暫不開往吉省待南北妥議善後再行拔防東上云

▲新民縣▼

○王所長下鄉勦匪

本邑四五兩區地處偏僻每逝青紗障起胡匪出沒無常日昨由邊外竄來著名胡匪(綽號久逢廿條)名鎗馬整齊在五區界內大肆搶掠警甲所長王恒久聞訊之下即帶警甲前往剿擊行抵該區迤南張家窩棚街匪蹤跡因天雨連綿該匪阻隔柳河東岸該所長即在河口設卡一晝夜正遇該匪渡河警甲開槍攻擊匪勢不支四處逃散擊斃匪犯二名及槍支馬匹於十八日押帶旋所云

▲錦縣金家屯▼

○趙周人慰勞傷兵

前河南督辦趙周人因衆傷兵等均係在前線戰鬭出力以致受傷頗堪嘉許近乃自出私欵現大洋數萬元派員分賞第一第二病院並各分院之衆傷兵本屯之第二病院並所屬各分院於昨十五日將此項慰勞金實行分賜云

○汲軍長過錦赴奉

東北陸軍十五軍汲軍長前者由錦西上入關整理所部軍隊已誌本報茲因事畢由關內返奉十七日已率所屬隨員衛隊等百餘名乘車到錦暫住數小時旋即去奉云

▲餘積屯▼

○吉軍返防又中止

吉軍返防本省消息已誌昨報茲據該軍十五師司令部傳說三四方面軍團部以錦義興綏一帶防務成屬重要吉林軍紀律頗形良好因之挽留該軍協防後方以重防守而維治安故暫緩回防云

▲寬甸▼

○李監督設問事處

司法監督李恩霈爲便利人民杜絕情弊起見特參照審檢廳辦法附設問事處規則暫就轄狀室內附設問事處專備訴訟人及案內關係人就本署主管事務詢問特定事件之進行狀況及問事人應盡之法定程序或應辦之事云

○督剿員由安來寬

奉天全省清鄉總局調查衆清鄉南路督剿員王子鐸前同清鄉調查員程銘三由安東乘鐵駛赴長甸河口警察七區下榻於次日即來寬甸當經警甲區巡官及區保長等帶領長警全隊鼓號齊鳴接到警甲所云

○縣公署拍賣贓物

縣公署前奉省令內開略謂清鄉沒收贓物報解辦法業於本年二月間通令在案迄今數月各縣並未遵照辦理茲特限於本年六月底應將以前清鄉沒收贓物迅速處分分別留解其六月以後沒收之贓物務須於十二月底報解監督汪激波奉令後除將沒收贓物査明造冊外業已遵令照章辦理投標拍賣云

○呂校長濫刑擅罰

九財溝村國民學校呂校長於夏歷五月廿一日淸算校賬學東于萬全嫌柴燒柴價低然亦莫敢云何詎呂校長怒加申斥會該學東王起發謂驢棚包米應加珍惜不應拋棄以暴天物乃該校長疑于唆使挑釁謂于擾鬧學務罰于現洋百元并將其子斥革于不承認留其子在校于已許可照處執行忽視其子臂受板傷青紫高腫狼狽已極查爲其子與卜生戲被該校長川板敲傷不但不復認罰反行來案控告但該校長擅作威福濫加刑罰不惟有違校章亦殊不合管理法負教育之責者盍取締焉

▲伊通縣▼

○陸軍擊匪已凱旋

本縣西北一帶地方山深林密每値青紗帳起即爲賊匪停藏之所陸軍第二營長關星三爲肅靖胡匪保衛閭閻計當派七連連長傅澤民及張胡兩連附率士兵六十餘人往西北一帶遊擊詎行至縣北廟嶺地方與股匪號占北夥六七十人遇傅連長當佈置妥善下命令痛擊卒因兵力而勇敢善戰將匪夥擊敗遠颺境外是役也擊斃胡匪二名俄活匪一名俄槍一支琵鎗一桿陳姓票二人於日昨奏凱旋縣云

▲五常縣▼

○商民保留警所長

警察所長杜希愷涖五年餘即將區隊整頓一新對於地面盡力維持商民等均賴以保障日昨聞知所長調陞伊通商民念所長保衛功高公擬去電保留但不知上峯允准否耳

○商務會淸算賬目

五常商務會長任屆期照章改選日昨爲改選投票之日某號經理人從中阻止請示淸算商務會出入賬目於十二日入手淸算現時尙在淸算中云

▲拜泉▼

○防軍當號賠償法

本邑東盛當前因失愼燒燬號房一所焚去當本大洋二萬九千餘元已誌本報至今月餘尙未確定辦法惟駐防本邑陸軍步兵第二補充旅軍官佐士兵等多有當號被燒者現聞該旅有移防消息若不預先酌定方針誠恐臨期激成事故是以商會金會長耀軒一再討論籌議辦法擬定先邀旅部軍需官趙聘卿到會約核妥善辦法討論結果將該旅軍官佐士兵等所當之號盡數將票收齊共當若干元先由商會墊欵賠信如當一元者暫先包賠一元俟官府議決辦法後倘能多賠自應照數追補如若少賠使勿庸返還按此種辦法誠屬和平若金會長之熱心公益維持市面誠商界中不可多得者也

▲慶城▼

○周團長來去匆匆

駐慶補充第一團團長周作霖前因日回防而夜間忽接由鄭家屯電係乃翁仙逝(周原籍鄭家屯)遂於今晨(十四)搭車赴鄭云

○傅監督過慶晋省

鐵驪縣監督傅勿村因某項要公必須晋省面陳當局並賀新督辦接篆之喜於昨日(十三)蒞慶下榻於東門外駐慶鐵驪稅捐分卡小事逗留不日即將起節云

▲湯原▼

○韓所長整頓警務

警察所所長韓雲聲於七月一日接任視事關於警務力加整頓如淸潔街道注重衛生取締遊民嚴禁匪徒諸多善政即對於外五區區巡官等不特三令五申勤加規戒並親往查閱故地方人民以該所長如此熱眞無不歡呼踊躍

各城方新聞

▲朝陽縣▼

○楊縣長拈香祈雨

時屆盛夏亢旱殊甚四鄉稍沾小雨闔城缺降甘霖縣長楊宗立于昨日會同警辦祈雨令街市斷屠三天陸召集商務會紳董及各界共詣老爺廟拈香祈禱普降甘霖各戶門前供奉龍牌淨水柳枝以昭誠敬云

▲赤峰▼

○追悼張吳二大帥

赤峯縣知事王化超騎兵第十七旅長崔興武接到張吳二大帥逝世交通電即假頭道街老爺廟院內高搭席棚設張吳二大帥神位並供品通知各機關定於七月十一日午後二句鐘齊集老爺廟望祭旅長崔興武縣長王化超興業銀行鄭吳二經理均有輓聯各機關送花圈者不少是日各機關均下半旗軍政警學紳各界文武僚屬均着纏青紗及時祭第一次旅長崔興武率本旅官兵第二次交涉署長裴鏡海率各機關人員第三次縣長王化超率本地行政紳商并宣讀祭文第四起教育界人員學生等望祭典禮如儀鼓樂喧天頗極一時盛舉云

雜報

△奉天▽

委縣科長 長白縣第一科長張文周因事撤差遺席經劉省長於昨特委朱廷璜繼充朱氏奉委即行赴長白接事云

集衆興毆 昨有山東兵士二人由西關乘有軌電車以現洋買票售票人謂現洋廿元作價該兵不允經人勸說始行完結是時趙稽査亦上電車售票人說明前情車至小西邊門外該兵下車趙稽査乃派人追打之該兵認明九號車回首遂來八十餘名在十間房等候待九號車進城時一齊上車拳打脚踢將售票人與司機生毆傷甚重未悉有無性命之虞否

施救貧民 已故吳督軍將屆發引之期吳夫人以爲銀錢有命堆積銀錢有何意味現在奉省貧民甚夥不如施捨錢財救濟貧民遂於上星期日計施一萬餘元又於星期六在公衆運動場滿搭席棚施捨粥飯後仍給每人兩元云

誤砍人婦 大東邊門外三家子住戶楊某在兵工廠充當技手有年稍有積蓄娶妻某氏伉儷甚篤近因誤聽廠中人之閑話謂其妻有不正行爲楊特請假數日藉査監視詎意昨二十一日夫婦因事口角楊某忿不能伸遂持斧子欲砍其妻其妻見勢不佳逃往同院白姓屋內由後窗跳出及楊某追至白姓屋白妻王氏年十八歲拉勸不及楊某一時失手將白婦頭部砍傷鮮血淋漓即時殞命楊某自知失手罪有應得遂跳入門外水井希圖自盡後經同院人將楊某撈出抬往醫院調治一面報告該廳苑稽査長如何辦理俟訪再誌

被迫爲娼 社會不良生活艱窘男多挺而走險爲匪爲盜女多無所依靠爲優爲娼此等現象數見不鮮茲聞奉天大西關某姓女年方二八亦因生活無路竟捨身而操皮肉生涯已入工業區四順班爲妓更名順喜又金鳳班新來一妓名艷樓係新民人年方二九儼然一大家閨秀據知者云其父亦係顯宦因連年兵禍家業蕩然迫不得已而爲妓者嗚呼不良之社會嗚呼娼

捕獲偷兒 昨(二十一日)下午三時有某機關偵探在小西邊門外公園捕獲偷兒王子春一名當由腰中搜出錢包一個內有奉票二十餘元比即帶往警署轉送警廳判罰苦力云

△延吉▽

剷除罌粟 駐延東北陸軍第十三旅步九團梁團長於日昨奉令派員赴柳河子二靑背甕璧礟子一帶查剷罌粟當派團副趙德懋會同縣署剷除云

河水暴漲 城南哈爾佈通河因近日雨水連綿以致河水暴漲將各木幇在河邊堆積之木料沖去三千餘根各木把頭恐大水成災乃僱大車拉至高處免受損失云

愼重防務 延吉縣公署知事孫象謙於日昨奉到省憲通令爲時屆仲夏胡匪四竄之際應竭力嚴防毋使肇事人民驚惶自通令後各該管警團官長如有違誤者從重撤懲並該管縣知事一併嚴處不貸等情當經飭令所屬警甲一體遵照云

尋死遇救 劉家屯住戶董義臣以種菜園爲業其妻林氏自過門後不甚合睦昨日不知因何竟起口角纖而鬭毆未致成傷經排解了事不意該婦于是夜起短見乃赴井邊尋死遇人救護幸得不死云

秘書辭職 吉林延吉道尹公署于秘書於日昨呈請長假回籍業已照准即於七月九日取道朝鮮旋省親云

嚴查流氓 延吉警察廳一署署長郭傳序爲治安計日昨飭屬各長警對於各木幇及各雜居戶寓有無業之流民者力即逐出境外則送廳罰辦以免生事云

法廳暑假 吉林延吉第一高等檢察分廳每屆夏令例行暑假月當經該廳王廳長傳令由陽歷七月一日起至九月三十日止兩月暑假公時間每日上午八點起至十二點云

花園興盛 商埠地寶家園執事寶喜廷素以販賣花草爲業在夏令百花盛開並於日昨由日本京地方購來大宗奇花往觀及購買頗多云

△林甸▽

取銷會費 農會長則滿選業誌前報茲以新會長張繩武呂陽接收就職對於會務力謀整頓並將原有捐務處帶收每晌地之八吊費査與部章不合茲已撤銷以輕人担負昨已張貼佈告俾衆週知云

陸軍接防 前駐本縣陸第二營奉令調省改編已載前報接防者係黑龍江暫編陸軍第二補旅第二團騎兵一營營長蕭德仁副官德興昨已開到各界人士無不歡云

救回人票 本縣警備營荒監亭前據駐蒿豐鎭第二排長孫勝前來報告七月三日有股匪飛林陽等二三十名綁去南城溝住戶吳鈞人票一名並搶去金鈎槍一支子二百粒等情當經營長二連連長于德舞率警察游擊隊長楊林帶隊四五十名赴蒿豐鎭追剿追于李家崗地方與匪接仗數小時並營于連長楊隊長孫房兩排長等奮不身勇敢直前擊斃胡匪二名獲套筒二支馬兩匹并將綁去吳國鈞人票同惟隊兵董正目被匪打傷腿部現抬回就醫想無性命之憂云

批示

◎省長公署(廿日)

▲耿紹臣 呈控岳常富吞欵甚鉅賬不淸由批仰興京縣知事求公辦具報

▲任顯英 呈爲慘殺多命縣署不究請查辦由批仰高等檢察廳明核辦

◎保安總司令部(廿日)

▲潘孝思 呈爲懇請賞發憑據製槍械由批有干例禁應不准行以流弊

◎高等審判廳(廿日)

▲關雨三 呈與張蘇氏因契約涉訟上訴由批月之二十日開庭審理

◎財政廳(廿日)

▲陳煥章 呈爲地歸街基丈放照縣署請驗發還由批仰淸源縣查飭遵

冠蓋往來

▲馬廷福(第二十五師長)二十二日去灤州

▲廖弼臣(第八師參謀長)廿二日檢關

▲王春成(柳河稅捐局長)廿二日去新民

▲于學忠(第廿軍軍長)廿二日早由灤州來奉

▲張學成(第七十師長)二十二日由灤州來奉

▲林保元(第二十軍兵站處長)二十二日由檢關來奉

神皋雜俎

歡迎投稿

小說

柳枝（一四八）（小夭）

眞葛說道。我看你老的運命。也算不錯。當差雖是沒有積蓄下多少銀錢。憑手藝能力。領着女婿親故。開這個小飯棚子。就算夠說。看你老的面貌。一點也不像六十多歲的老頭兒。很像五十來歲的樣子。這大年紀。身體如此硬實。眞是老當益壯。享福無窮。有兒子。沒有兒子。還算小事。怎說呢。年老的人。雖是有幾個兒子。都在外邊胡混胡來。有也無濟於事。他既不能孝敬父母。寄到家中多少財物。還令父母依門依閭的。天天掛心。眞葛話說到這兒。心理不禁的難過起來。想往下接着說去。因爲咽喉已經噎住。只有兩隻眼睛。對着陳老頭兒流下淚來。老頭兒看了眞葛落淚。心裏也很難過。索性同眞葛哭了一場。眞葛的性質。雖好感歎。但是到底。還算剛强。用手巾。擦一擦淚兒。又繼續着說道。你老不知道。我看你老的像貌。很像我的生身父親。你老說到了遼陽。我心中一想。十年未見的故鄉。就好似擺在目前。不知不覺的。好不痛快。老頭兒問道。可是張先生。我們說了半天話。到底貴府在遼陽。那個地方。是在遼陽城裡麼。眞葛答道。不是。是在遼陽城東北。小地名。叫作張家莊。就在太子河上游。山溝裡邊。老頭兒問道。府中都有什麼人。高堂都在世麼。眞葛說道。人口却不多。有父親母親。至都活着。有一個家兄。還有一個弟弟。兩個妹妹。老頭兒說道。有你哥哥和你弟弟在家。你也不必掛念。你哥哥多大歲數了。眞葛答道。我哥哥今年已經卅四歲了。從前和我。都在盛京三陵守備隊裡。宣統二年。趕上北京挑選禁衛軍。我們弟兄兩個人。因爲家境困難。不能讀書。又都是旗人。很想借着滿洲人的光兒。求點進步。就到北京當差。當了半年。趕上民國成立。又編爲河南陸軍。二年前。家兄尚有消息。說在鄭州當差現在毫無音信。家裡來信。說他也未回家。他在人世。不在人世。如今也無法打聽。老頭兒說道。不要緊。當了這些年差。萬一不會發生差錯。總是在外邊的人。都有志向。不求個衣錦榮歸。總是怕鄉老從旁恥笑。明詁說。這年頭。老打仗。也許陞官。也許發財。靑年人。心一恆什麼也先不問。也先不管。一旦事如心願。耀祖榮宗。那時再給親戚故舊。一個信兒。該多麼好看。古語不說過。男兒立志出鄉關。若不成名誓不還。他大概也在直隸河南這一帶呢。你有家口沒有。（未完）

別離前夜（啓葆）

十六那天夜裡。月光從雲中漏出。照着那沉沉的冥夜。連亭臺假山池沼。多白茫茫的。好像水銀瀉地一般。還有草間的蟲聲。唱着月夜淸幽的腔子。頃刻變成一個寂寞世界了。得意的人。還稱他是良辰美景。倘若給傷心人領略些。新愁舊恨。一齊勾起來免也要見景生情。回想已往呢。

明亮亮月光。射到池裡。映成奇彩。一對年約十八九的靑年少女。坐在池邊的椅上。並肩携手。談笑自若。唧唧噥噥的談話。少年忽地悲哀柔輭叫道。霞妹。我爲你不知受了多少折磨。經過多少困難。才得到美滿可愛底現在—今天夜月—還不愧我昔日奮志前程。芸窗苦讀。纔能得着與你言歡。密語花陰。徘徊月下。到也和着一句俗語說的。蒼天不負苦心人。降下美滿姻緣。賜給神仙眷屬。也隨了我生平之願。少年說完。匪女郎双頰暈紅。羞艷更嬌。被淡白白的月光照兒。越顯贊他。冰姿玉骨。美麗的極了。這時林中的風聲。及遠處的琴簫俏……穿林渡水的而來。少年興志。越發振起。向女郎道。霞妹我想人間的淸福。也都叫咱享受殆盡。咳。可惜光陰太速。白駒過隙。靑年雖在。紅顏易老。世界上。靑年少女。鍾情尙意的。他們都能像你我這樣快活嗎。我爲你有多少百愁萬慎。今將一旦告終。夫享那一生美滿姻緣。但願一生。我和你。白頭偕老。形影不離。消受歲月。你心中以爲如何。女郎聽他說這志氣的話。驀地極鄭重很莊嚴的說道。湘哥你這頹喪的言語。我實不愛聽。你爲我費了數年刻苦的工夫。奮力前進。堅心自毅。愛我實深。雖想你結褵數月。你就醉心。不能上進。而將要沉淪。你眞…湘哥請你不要因一小女子廢…棄…少年道霞妹只因明天。是我起程的日期。（未完）

筆記

▲文藝叢考再編（陶明濬）

宗經

所謂考變異之所加者何也。春秋之書變異。前已屢言之。然使變異屢出。而人不之營察。則天道自天道。人事自人事。了乎其不相謀上天垂象。所以示吉凶禍福於人者。至殷且摯。而人沉酣醉利。冥然罔覺。坐使災禍立至。而莫之能避。豈不大可哀哉。凡物有常即有變因一定之理。然其所以變者。必有其故。莫之爲而爲。莫之致而至者。在人心以爲如此。而天道實不然。其所以託物而行。以示其變者。即所謂天不言。以行與事。示之而已矣。非虛冥而空洞也。其速如雷霆。其捷如影響。可不引爲大戒乎。以人一身比之。常者其平日康健時也。變者其疾病也。人在康健之時。視聽言動。未有一毫異於人者。此所謂常。常則安時處順。一切哀樂之情。俱無從感。一切悁戾之氣。亦無從生。身安得而危。病何得而入乎。及其診氣一至。則其常者以變。目之明其常也。一旦變而眵昏。耳之聰其常也。一旦變而聾滯。身體强健。其常也。一旦變而柔弱。此皆疾之朕也。

夫然則變字。實含有危險之義。故世之亂也。曰世變。民之揭竿而起也。曰民變。兵之叛殺劫掠也。曰兵變。脊核之臭也。曰味變。凡百壞事。莫不一言以蔽之曰變而已矣。其變不如其常。可想而知。或曰如子而言。變字之不好。言之未免過甚。善者變爲不善。固不好矣。不善之變爲善。不乃謂之好乎。曰此不過比較而言。彼善於此。差强人意而已。由不善而變爲善。比之終於不變者固佳。然視守常一於至善。而無待於變者。則相去甚遠矣。如日之昏者。待醫治而後不昏者。終不如目如歲時。明足以察秋毫之末。常常如此。不待於治而後明之爲愈也。故變法之意値矣。然法而待於變。則其法之不善可知。其所變者。特未定也。其變而不善也。固不須論。其變而善也。人民亦擾紛更。終不如守其常之爲愈也。

別錄

▲說有限公司（續）（丙）

按着法意說。有限公司。是有限制的營業。不第在法律上有限制。便是在公司自身也有限制。爲什麼要有限。就怕損失太鉅。影響國民經濟。阻碍國民投資的心理。所以一定要有限制。河是辦公司的人。無論怎樣公正。也不免有出入。即以奉天而論。眞正實業公司。未見幾家。（只限於中國方面）而儲蓄會以及錢號等商。反倒接踵而起。儲蓄錢號。往好裡說。也可以美其名曰金融機關。金融是商工業的命源。金融機關多。必然於企業家有大好處。可以周轉資金。發達商工。豈不是極正當的營業麼。但是一究其內容。完全與國民經濟相去太遠。無非是賭錢機關。不但與商工業沒有好處。而且導引一般商人。爲不正當之營業。蠹蝕於偶然所得之一途。於是有因而發橫財者。有因而人亡家敗者。推其致此之因。第一由於中國商人不知何爲商工業。僅僅安於小成。小成當無大利。不得不出以投機蹈空之舉。第二公家不知獎勵商工業。而反有摧殘抑制之嫌。在商界少有活動者。莫不官僚化。於是東三省雖有土地物產。中國商人反覗之迂遠。只以賣空買空爲商業上不二法門。儲蓄等機關。把股東的錢集了來。如作正當營業。那裡會有失敗。是可少數經理人。見這許多錢。自然設法爲其個人利用。變個名字。借使是幾萬。在日界取引所大買特買。賺了錢算是他們自己的。賠了櫃上吃虧。他不自要不虧櫃上的錢。那就算極有良心了。可是經理人拿人家不心痛的錢。那能老把良心放在當中。當然是越幹越大。個人雖然潤了。櫃上却弄得不可開交。只得歸咎於奉票毛。受了影響。其實奉票之毛。不是一天就壞到家的。總能想出一個不敗的方法來。假如經理人等。要以業營他們個人私財的精神毅力。去經營公司全體財產。成想萬不至把一千萬變成二三百萬。幾十萬也不能變成一二萬。所以然者。毫無公益之心。於自己私財。未免過於視同心肝了。其實他們的私財。由那里來。完全是營通股東的膏血。（未完）

▲回憶吳夫人（續）（竹中繁子原作　科長玉春譯述）

其中尤有動人憂念者。即靑年美貌督軍夫人。李佑陞君。更不知其如何痛哭流涙而無已耶。余自得知吳帥慘死。惟有遙望天涯。深表哀悼之意。迨此事發生之次日。傳自吳大帥第二夫人。於悲痛之餘。已仰藥而殉節矣。登載此事之報紙。爲日日新聞。惟據報載身受吳帥寵愛之第二夫人王氏云云。殊可怪也。但吳帥寵愛。集於一身之第二夫人。實爲李氏。此則余所知者。此報載稱王氏。豈另有一人乎。抑誤傳姓氏乎。雖傳聞如是。然若謂受寵之深。莫過於李氏。今爲吳帥殉節。是余敢深信而無疑者。夫在北滿風氣未開之地。舊習尙存。大家庭中女子。所謂保守貞節。以身殉夫之說。迨今尙有中國古代遺風。然則李夫人心志中。乃作節烈思想乎。余昔曾晤夫人時。其人品之高尙。早已印受余腦中。今日追思其人。能不深表同情耶。

余遊歷北滿。至黑龍江省齊齊哈爾。曾往督軍公署。得蒙吳大帥。並大帥夫人接見。正在北滿暮秋之際。其後僅逾兩星期。該地則初雪紛霏。氣節尙在十月中。已如是之寒。似初冬氣候。査余日記。爲十月十一日。余由奉天行抵齊齊哈爾。當出奉天來江以前。因得吳大帥之同盟兄弟。奉天滿鐵公所長鎌田君。給余二人介紹函件。特此來江省。乃蒙齊齊哈爾交涉員王恭君。親切招待。因此得與吳大帥夫人接見。是日蒙王君夫婦爲余引導。并蒙領事館牟田夫婦一同陪往軍署。經過數道重門。均有衛兵把守。對余敬禮。第一門內。即有精通日語之副官。欣然出迎。乃用日語向余周旋。足見夫人對待鄰邦人親切周至之情狀。至今難忘於懷。余與服部女史二人。視察到江。心目中以爲如能拜見夫人。當可拜見吳帥。因中國自古習慣。凡婦女同志之友。須向其夫引見。余等既蒙李夫人知遇。故由李夫人爲之引見吳大帥。實一舉兩得之事。當時吳大帥。以余等遠道來江。視察教育。極表歡迎之意。更爲設宴內室。款待殷勤。雖夫人內室中。設備陳列之品。均極儉樸。不尙奢華。其崇尙節儉之風。余從吳督軍之公私生活上。可以見出。且李夫人之聰明賢德。余聞至君夫婦。當日所談。尤足令人欽佩之至。因齊齊哈爾女子教育。近來名額。李夫人之力振興提倡。至夫人自身。則延請家庭教師。講求學問。（未完）

命理新詮

▲送批東北憲兵司令部于傅泉君（耘莊）

乾命三十一歲九月十四日寅時大運順行三歲餘三分。

偏才	戊戌 偏才	初五 癸亥	四十五 丁卯	
偏印	壬戌 偏才	十五 甲子	五十五 戊辰	
日元	甲子 正印	廿五 乙丑	胎元 癸丑	
食神	丙寅 比肩 驛馬 時祿	卅五 丙寅	立命 戊辰	

大造。甲木坐印。得祿時。造食神。生于財月。御梟神。夾丑貴人。財格也。貴命。妻啓而弱。子貴應稀。在官因不逢迎。妨碍晉階。偏才勝分學不足。（有志於學而力不能進）刑傷貴人多票祿（供人服役於幕之中。總有貴人提拔終無實惠。亡二戌冲子暗藏官。必待身肥方存福。大運逢癸家事換新。亥佳。甲不吉。戌長上疾。子娶。乙得助。財旺生官。丑貴人填實。財散不吉。小疾。去年丁卯瑣碎。今年戊辰。魁冲歲君。夾羊刃。子卯嗜相刑。事繁雜。不稱意。由三十五歲至五十五歲。大好而小有咎。至辰則不甚佳矣。

閒話

▲再續奉天怪現像（七）（冷佛）

在大局上。固然有督軍督辦。保安總司令。負着責任。但臨到小小節目。拿一宗瑣碎事情說。誰受了軍人欺負。上那兒訴寃去。有誰是約束兵的。

當憲兵的。固然在名義上。負著責任。說到事實。旣然有憲兵負責。何又有許多稽察。想來是各管各部。向來的不統屬。由軍界裡。就首先不統屬。像當日大元帥。縱然有安國福民的志願就由這不相統屬上看起來。又那能指揮如意。統一宇宙呢?

軍國大事。記者以人微言輕也不便費那心機。妄加評斷。就從打小事上看起來。要逛過小河沿。或在戲園子裡看過戲。或自中國逛過花界的。是人都心裡明白。丘八大爺。簡直的惹不起。及或鬧事。也無處聲寃去。報告稽察。稽察也管束不了。簡斷截說。並不用大兵擾亂。就所謂稽察官兵。就全是活閻王。到戲園子勒索供應。有朋友託過去。按日子拿錢的。還可以安靜一點兒。如若不然。就烟捲瓜子鮮貨。就讓你供應不起。一邊吸著。往懷裡又帶著。平均計算。每人一天。非有五六盒烟捲兒不夠應酬的每人一斤瓜子。還礙巧不足用。他們是一邊喫著。一邊成把的亂拋。稍不順氣。他開口就是罵。舉手就是打。到花界裡。更不用說。誰不供應。就敢意去擾亂。非鬧的託人運動。說好了多少錢。然後纔有點兒面子。（未完）

▲今與古

有一派人。以今日的事推之明日。明日再推到後日……如此日延月推。結果。終無作的那一天。又有一派人。崇古道如何的好。鼻今世如何之糟。遂對今世抱一種極端的悲觀。其不知先人的至善至美。就是過去之今的結晶體。我們要想達到至善至這美。是不離我們只要能夠努力於今。就是能達到我們的目的地。他們那悲傷豈不是徒悲傷麼?所以這儕古非今派和那重視未來派其不能長進一也

由以上的幾段。就可以略微知道今的重要了。我再總括說幾句。就是我們千萬不要學那懷古派『前不見古人。後不見來者。念天地之悠悠。獨愴然而涕下』的詩歌。應該朗誦那『你若愛千古。你當愛現在。昨日不能喚回。明日還不確實。你能却有把握的。就是今日。今日一天當明日兩天』。爲前人負責爲今人努力。爲來者的前驅。（未完）

文苑

▲原我（瀋陽孟伯蓀）

我者何。廻異乎人之謂也。人之不可謂我。猶我之不可謂人也。是我之所以爲我者。雖堯舜不得以與丹朱商均。而管蔡不得以奪諸周公。兕傑人乎。由是以言。則天地之大。星辰之遠。骨肉之親。倫彝之序。亦無有參於我者矣。我之生旣不偶然。我之自待。顧可隨俗浮沉。以失天所以生我之意乎。是以是非之來由於人。而辨之者我也。邪正之來由於人。而審之者我也。橫逆之來由於人。而安之者我也。禍福之來由於人。而擇之者我也。毀譽之來由於人。而招之者我也。我乎我乎。先我而生者。不得謂之我。後我而生者。亦不得謂之我。父兮母兮。不得謂之我。伯也叔也。不得謂之我兄弟不得謂之我。妻子不得謂之我。朋友不得謂之我。我也者我固有之也。非由外鑠我也。蓋我欲爲大舜。則瞽瞍之父母。不足以頑嚚我也。我欲爲成王。則管蔡之伯叔。不足以驕驟我也。我欲爲柳下惠。則盜跖之兄弟。不足以虧蔽我也。我欲爲司馬長卿。大聖孔子。則文君之妻。伯魚之子。不足以辱我也。我欲爲管鮑。則孫龐之友。不足以陷溺我也。叔魚之生也。其母視之。知其必以賄死者。殄其我也。楊食我之生也。叔向之母聞其號。知必滅其宗者。喪其我也。越椒之生也。子文以爲大戚。知若敖氏之鬼。不血食者。殘其我也。后稷之生也。在母懷。母無憂。及長嶷嶷然。岐岐然者。全其我也。文王之娠也。在母懷。母無災。及長則徇齊廣淵者。聰其我也。湯武之弔民伐罪。成其我也。太甲成王之不振典型。復其我也。至若桀紂之殘暴。嬴政楊廣之賊賊。則反其我矣。嗚呼。人能全其我。則可以獨善其身。可以兼善天下。人不能復其我。則不能保其四體。邉恤厥後。此聖人所以倡性善之說。以納人於軌物。而不爲情慾所奪也。然自楊子倡爲我之說。佛老倡寂滅之談。魏晉盛淸談之議。則人之流於無父無君。是我非我。反我混我也久矣。甚有衣冠之我焉。委蛇之我焉。滅其天常之我焉。而求其孑孑屹立。粹然獨葆其我者。百無一二焉。此世風之所以日媮也。央所謂衣裳衣。峨高冠。而行非堯舜之道。讀非周孔之書者。非所謂衣冠之我乎。言無可否。衆人所可我則可之。意無是非。衆人所非我則非之。非所謂委蛇之我乎。食色固出於天性。然紾兄之臂。而奪之食。越東家牆。而摟人之處子者。非所謂滅其天常之我乎。嗚呼。人以七尺之驅。而竟爲一衣冠之我。委蛇之我。滅其天常之我。吾豈不解夫其所謂眞我者。果安在邪。吾又不解夫其所以異於禽獸者。又安在邪。作原我。（已完）

廣告

三角牌 毛巾

是毛巾界惟一之明星

質料敷白　搽面柔潤
無漂粉味　落水即漲　眞是鷄羣鶴立

批發零售特別克己

兒童皮鞋　式樣新頴價廉物美是兒童恩物

奉天鐘樓東　三友實業社啓

東三省兵工廠化驗廠司事楊君樹枝來函証明美興賓强身壯體腎虧等症確有特效

逕啓者鄙人身体素弱茲因在學校用功太過嗣經畢業後任差東三省兵工廠充職員之職公務非常繁雜以致心腎兩虧精神疲倦終日頭暈目眩記憶力減屢治未愈後經友人李子興君介紹購服貴行經理之美興賓服之各症霍然鄙飲水思源無以爲報特奉照片一幅附函一件祈登諸報端用資介紹與海內同病諸君有所問津焉耑此順候財祺此致

巖華大藥房台鑒　鄙人楊樹枝謹啓　十一月十九日

●美興賓定價現洋大盒五十片二元 小盒二十片一元

△總行奉天　小西城門北電車道路東　巖華藥行

△分行大連　西崗電車站一二二番地　巖華藥行

△總經理處　安東縣中富街　東益增藥房

△分銷處　各埠城鎭大藥房均有代售

專賣 特許 人力馬力農工專用

溝上式複働二筒式唧筒抽水機

本機之使用法及構造特長排水等另備詳細說明書如承函索特將型錄恕即奉寄以資閱看謹此廣告

影本商店　奉天新市街市場西門前　電話七七九番 二〇八一番

各種乾電池製造出售

尙有各該原料批售

大連市愛岩丁一八

千代田商會

電話八五〇三番

肇東縣盛京時報分館

逕啓者敝人在肇東縣已內設立盛京時報分館業於七月一日實行發派寓於西大街裕盛樓號內如有訂閱者請至該號接洽恐未週知特此聲明

肇東縣分館經理趙松濤啓

奉天大關 大東醫院
入院隨時應需
前在日本紅十字會病院勤務
院長 森川千丈
醫員 章琴詩
電話一三四六番中二五二號

歐美生乳藥

此藥善行氣血能使乳腺易於乳汁濃厚有力服用一瓶後乳汁源源而來能增長八倍之多百服百驗誠生乳之聖藥也（定價每瓶現大洋壹元貳角）

代理店
吉林東升達 吉林福生藥房 長春泰和藥房 長春中西藥房 長春興亞藥房 昌圖同昌魁 營口東順昌 懷德縣福盛銓
公主嶺三合公 鄭家屯天合興 四平街同華鑫 八面城彩裕鑫 遼陽天鈺成 下九台中勝醫院 營口元川 開原德祥厚
長春耀廷大藥房 海城華西藥房 大石橋衛生堂 蓋平恒裕堂 熊岳同興順 向陽山四盛合 松樹驛福合成

總發行所奉天城內鼓樓南 歐美大藥房西號
分號 奉天南關 亞洲大藥房

(3)
人造乳是下奶最有效、效驗的藥
各埠藥房均有經售

定價
每瓶現大洋壹圓
每打現大洋拾圓

監製發行
永年西藥房

女主牌萬年筆 自之製
精號本乃
常非頗能金其筆水來
故IRIDIUM有附並端尖固堅
美精構造亦頗其他耐久能且強而軟柔
售零發批
奉天 森洋行 日春町

農商部准 大贈獎
註册商標 太少獅圖

概免稅匣 兩萬元

提花毛毯
買壹條能得大洋壹千元的獎品

毛毯織來是提花 異樣翻新洵可誇
雲機奪得天孫巧 美譽聲名冠中華

這是哈爾濱裕慶德毛織工廠織的中國出品 望我們中國愛國的同胞 切實的認准了 絕不是俄國貨舶來品須知我們中國大資本家 能以貫澈政府注重實業的意思啊 若是都能這樣振興工商 何患國家不富強啊 務望我們愛國的人士 一體贊助提倡 至爲榮幸啊 自七月一日起 他的提花毛毯 凡買一條 即贈獎券一張頭獎獨得大洋一千元的獎品 其餘獎品共大洋一萬千九元 中獎者達八千六九百十號 眞是空前未有之良機 既得美的好毛毯 又可中獎發財 快買吧 快快買呀各大商埠 均有代理 全體長期贈獎一年

裕慶德千織工廠專銷部設在哈爾濱道外正陽街八道街口二十道街北頭
上海法界吉祥街
本工廠分莊天津北馬路獅子胡同
奉天省城小西關

美國製
農業用機具
收穫用機具
推米機
（精米機）
剝皮機
（玄米機）
打稻機
（稻扱機）
草繩機
奉天浪速通
合名會社 藤田洋行

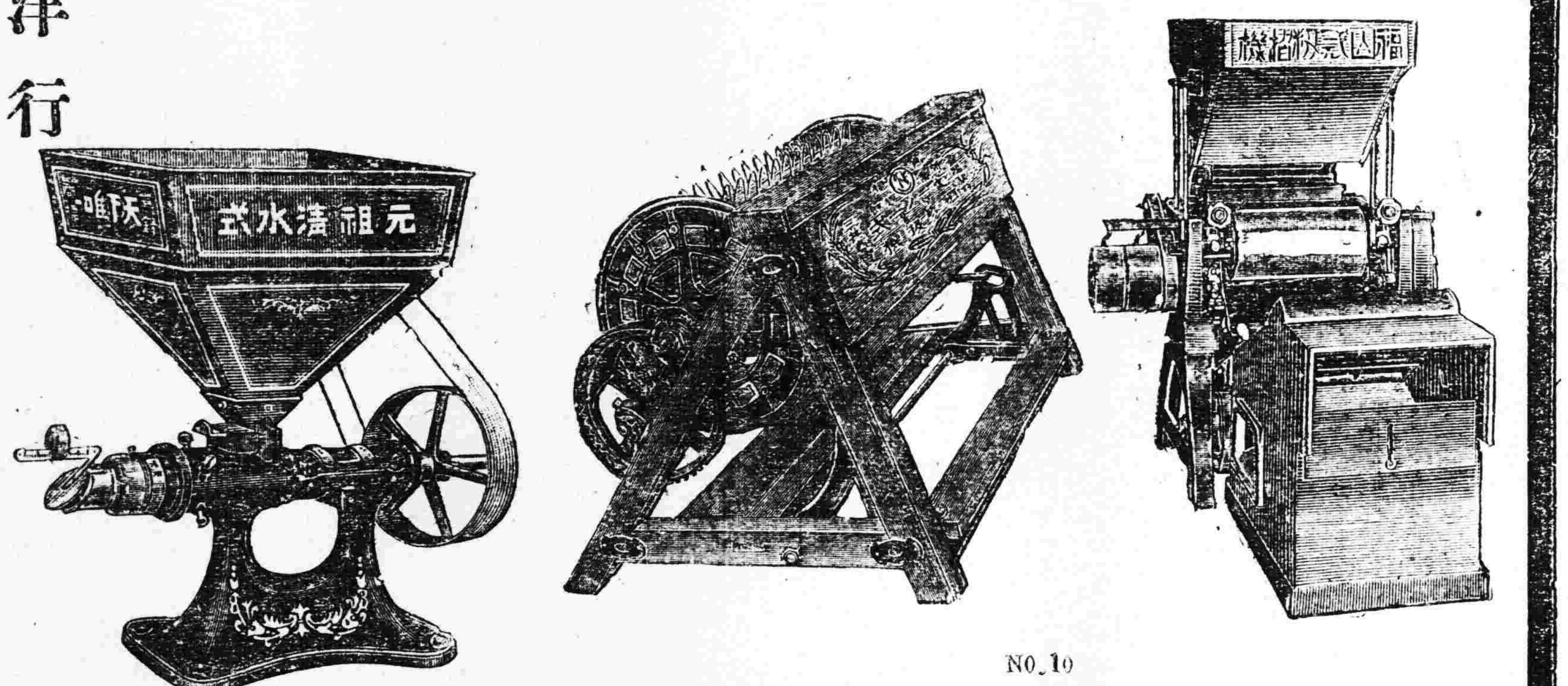

NO.10

●說花柳病之原因

速治之妙法以及其聖藥

花柳之病人皆畏懼而厭惡之 然此患乃在逍遙快樂之境 而得之者 其毒也人人明知而故犯 雖有教育法不能阻之 雖有巡警力不能制之 其情念一起自已也不能禁 情念之勢頗強 不可不爲之謹愼 倘有不幸而遭花柳之毒 亦須力求治理驅逐其毒根之方法 不然小則傷及其身 大則難得子息豈不是爲人在世之最恨事乎 特是世間雖有靈丹妙劑也世不恐能除去其毒 毒根不去其毒無論何時必發 倘於未發之前雖有名醫也不能診定其毒聚於何處 如患白濁之病時有止而復發 其他之花柳症 乃隱入骨髓故不易發 發時荏苦 或得妙藥暫時得治也恐其爲再發 予今將其受了花柳毒病之情形 細述於下 一是白濁如不治之必然流之不止 其最甚者 乃是見血點混在其中 然後成赤濁即血淋也 其他花柳毒病 雖已受染其毒而不即發或先見脫落毛髮 或失聲音或患咽喉或生痔瘡 或見身休困倦或失去記憶力 以致座立不安 雖亦細小之事 而無耐久力時見頭重眼朦之苦 飲食無味自已也不知其妙也 今幸有德國醫學博士哈郎氏於學理上與實驗力求花柳毒之原因 指定醫家最爲尊重 能驅逐其毒根之藥配合爲丸 以供愛遊諸君採買 該丸名之曰哈郎濡血丸 按哈郎氏當說出花柳病毒之原因之時實爲驚動醫學界上之偉人也 此哈郎濡血丸專除花柳之毒無論男女均可服用 輕患者服十天 重患者連服四十天 毒根立即退去永不復發 而然服此丸藥之時務宜時時更換衣服 以溫水力洗其患處 外則求潔其身內則連服此丸 自然安枕無憂 豈不是最妙無二乎 凡愛遊諸君 請勿等閑視之 放心早購哈郎濡血丸 不獨可保身體無患其一家亦必慶幸矣如患激烈之白濁者服用哈郎濡血丸之時 尙併用哈郎淋濁丸其効更妙若是併爲服用則于飯前一點鐘乃服哈郎濡血丸又于飯後一點鐘再服哈郎淋濁丸立見非常之大功効也哈郎淋濁丸能立去汚淨其尿管同時止痛而其濃汁者也

哈郎濡血丸及哈郎淋濁丸各埠大藥均有代售就近採買爲幸
哈郎濡血丸 大瓶二元每六盒十一元小瓶一元二角每六盒六元五角
哈郎淋濁丸 大瓶二元 中瓶一元二角 小瓶六角 試用瓶三角
總批發處 大連市山縣通九十一 順和公司大藥房

恢復病後之衰弱於營養價値恐無出赤玉葡萄酒之右者此葡萄酒業蒙十五醫學博士絕大之賞讚

美味 滋養 葡萄酒
赤玉牌葡萄酒

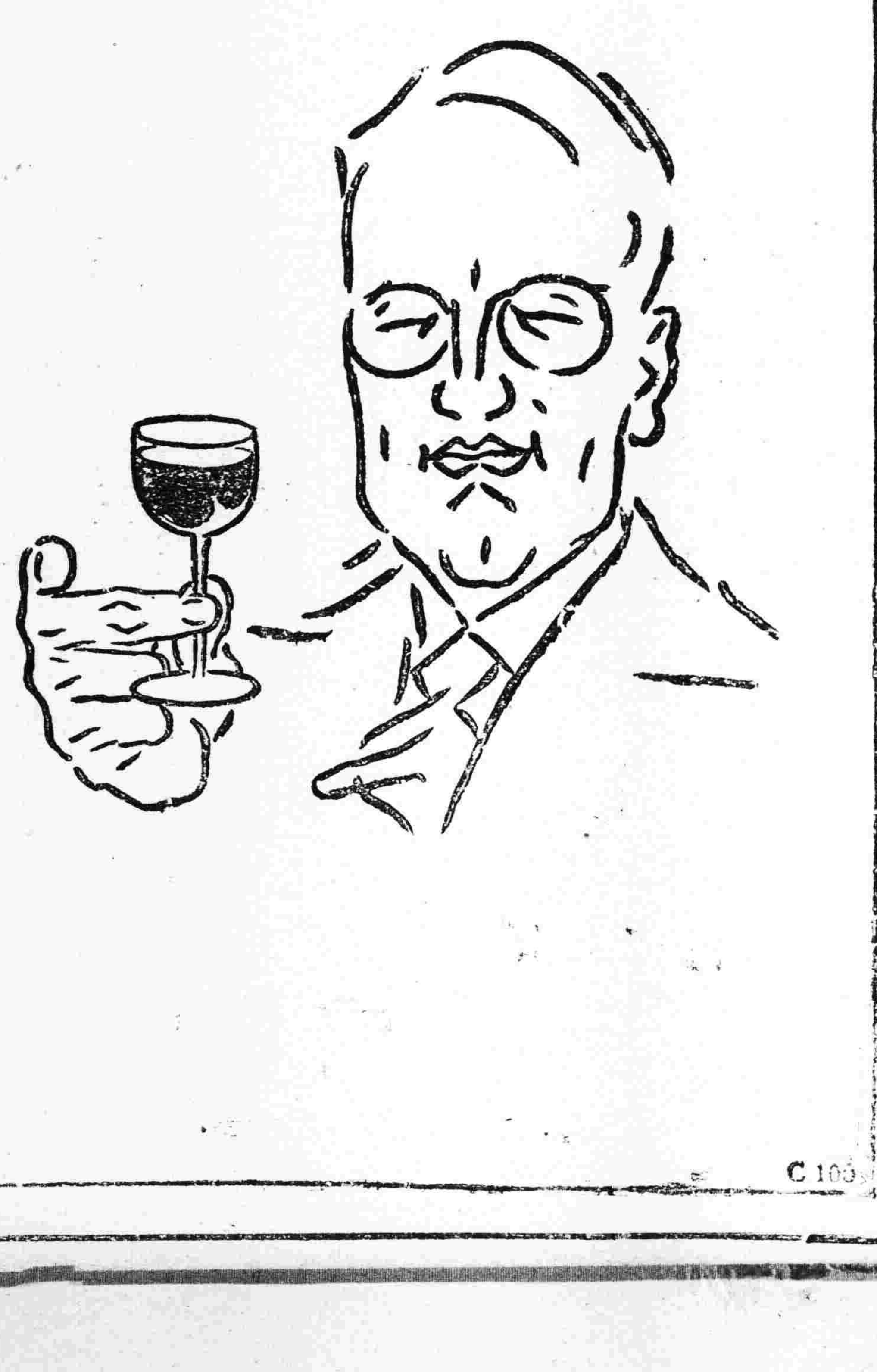

C 105

編輯人菊池貞二　發行人宮川寛作　印刷人石崎生太郎　發行所盛京時報社

畫週刊　第一〇五號

生活藝術化

（小天）

英人王爾德曰、生活者。人間至罕之事也、若夫一般人之所有、不過生存而已。[illegible]

[illegible]

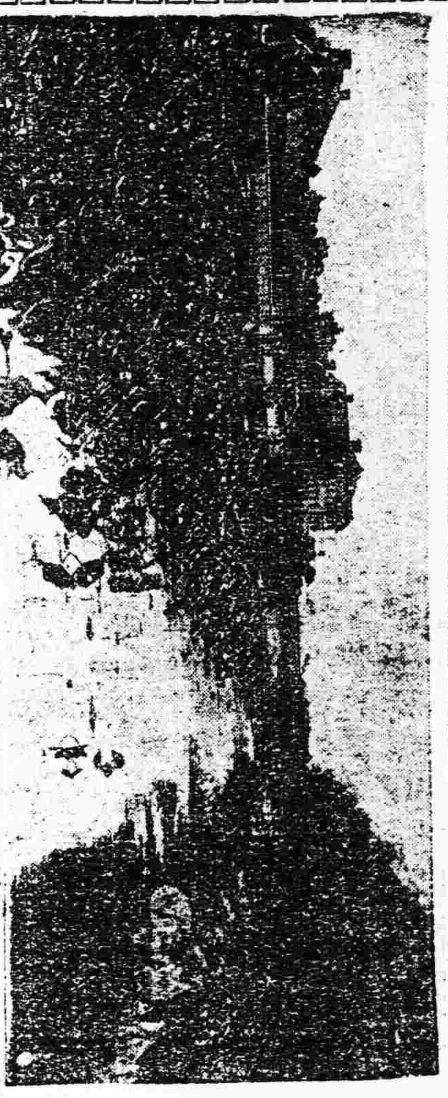

◎萬泉河全景

遊暑消夏中 說萬泉河

（小天）

[illegible]

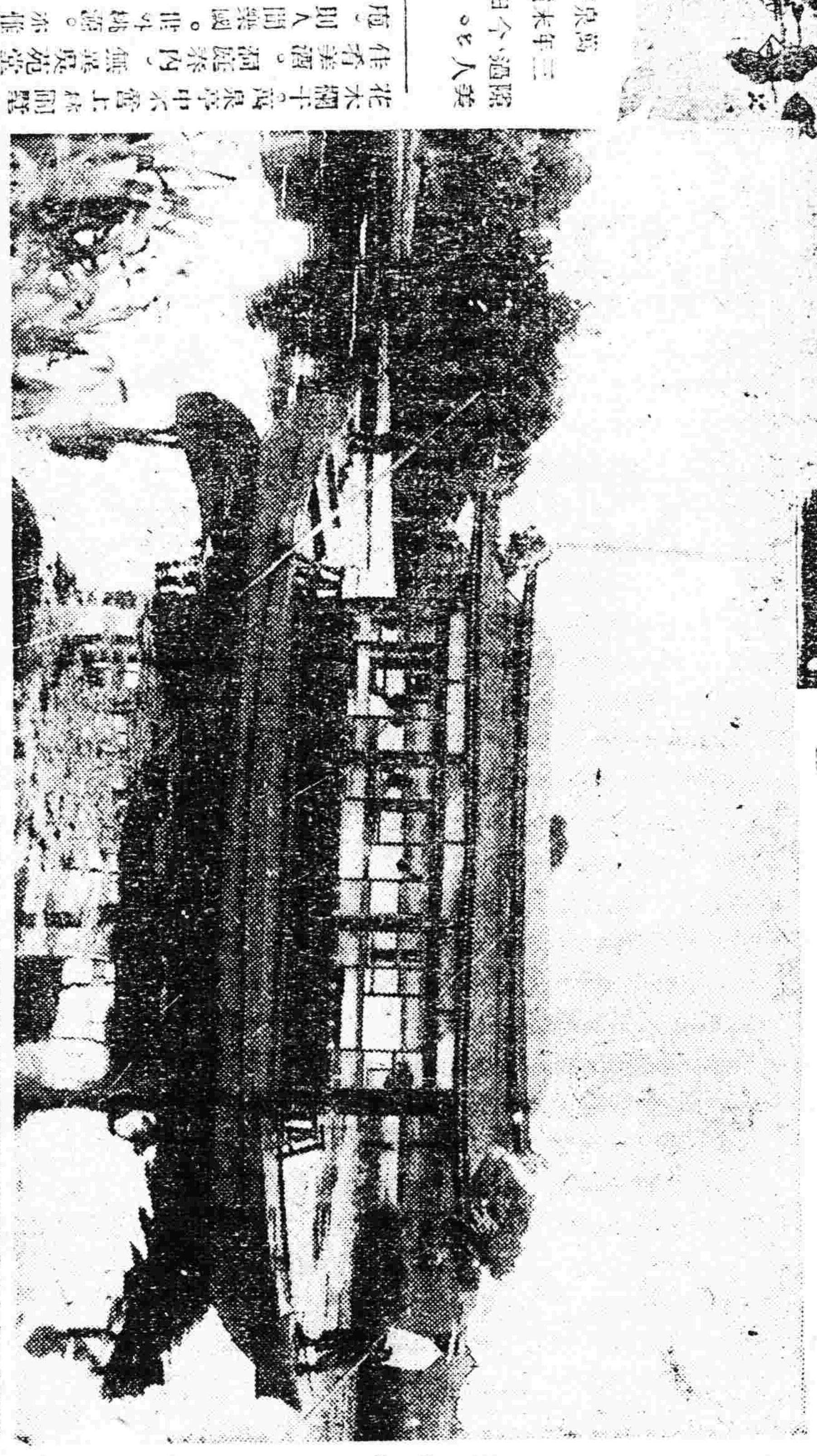

（圖由）感懷萬泉河 [illegible]

吸罷荷香吐爽風 一篙撥破搖空碧

—萬泉河上之花船

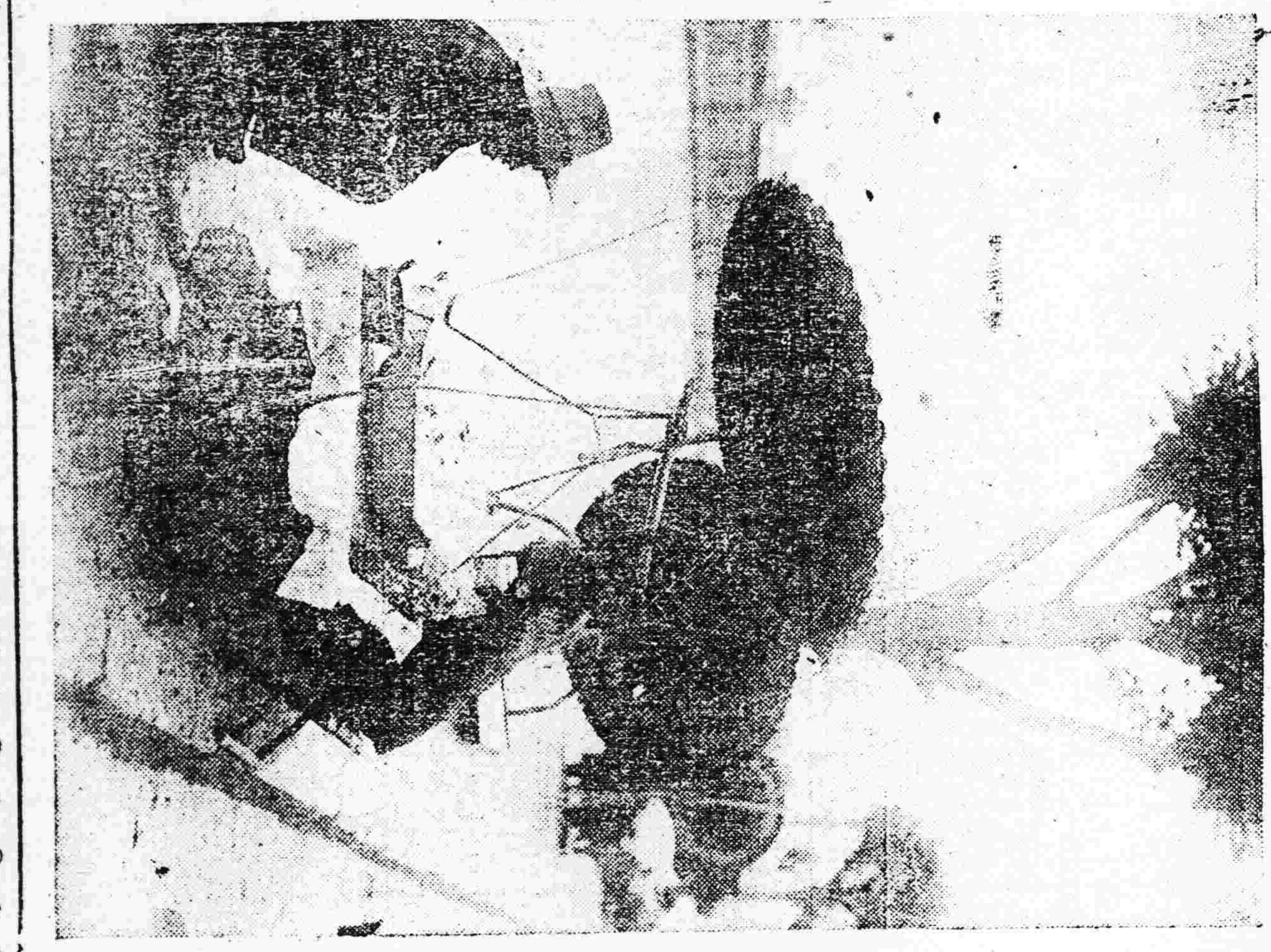

「香瓜甜脆 汽水清涼」

—小河沿納涼場之小販—

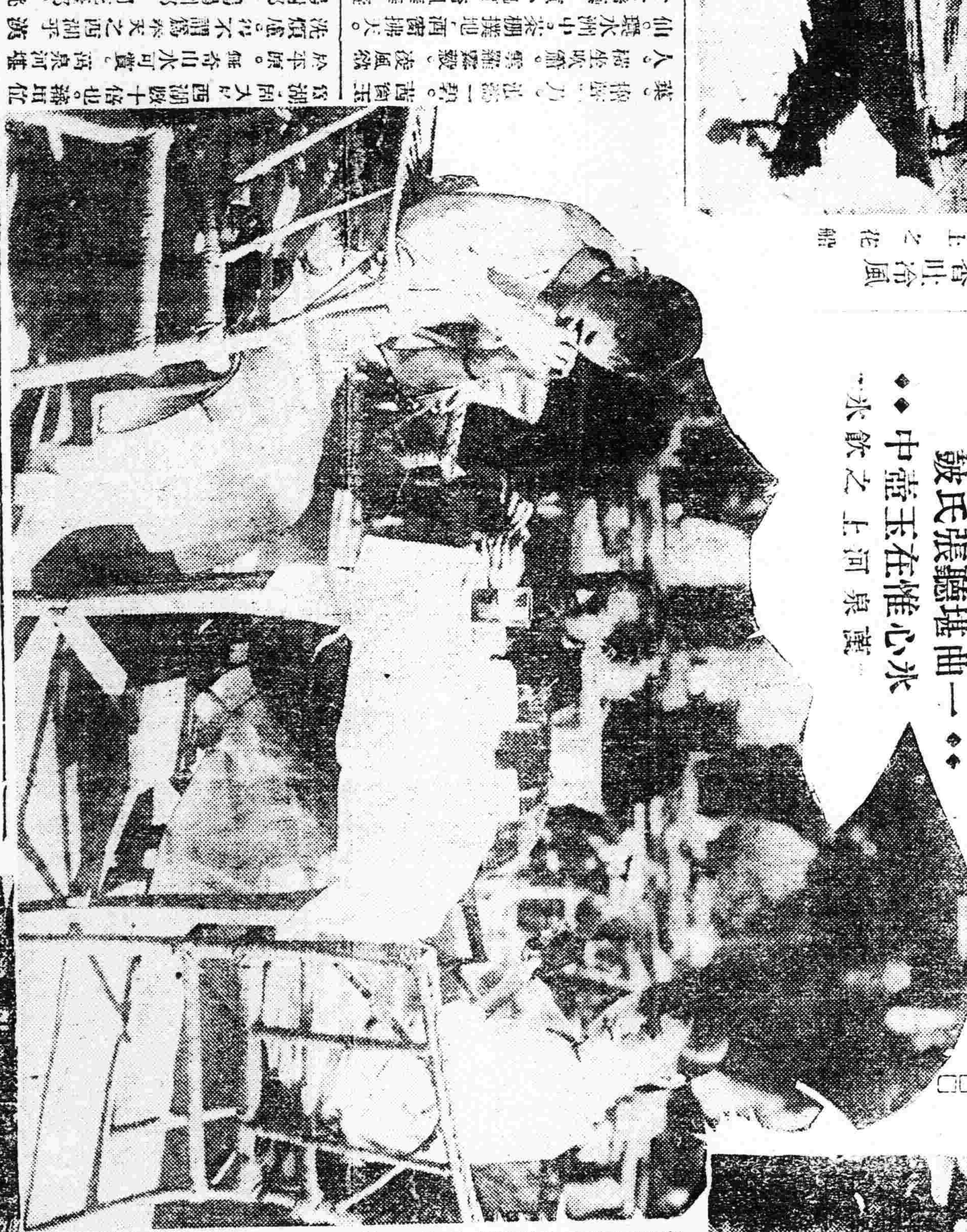

一曲堤塘聽張氏鼓 中壺玉在惟心冰

—萬泉河上之飲水

四老詩

老枝（應飛松若題）

[illegible]

亭亭晏立迎風舞 雨後夕陽一色新

—正值盛開之萬泉蓮花—

冷香

[illegible]

來蔬皆售盡 我亦乘涼來

…夕陽已落北陵觀荷花光景…

萬泉消夏記

（張雲客）

[illegible]

第一〇五號

每星期一出刊一張

歡迎投稿

國學原理考

(八)(王正顏)

當斯時也。陰陽和靜。鬼神不擾。四時得節。萬物不傷。衆生不夭。人雖有知。無所用之。此之謂至一。當是時也。莫之爲而常自然。逮德下衰。及燧人伏羲。始爲天下。是故順而不一。德又下衰。及神農黃帝。始爲天下。是故安而不順。德又下衰。及唐虞始爲天下 興治化之流。▲淳散朴。離道以善。儉德以行。然後去性而從於心。心與心相識知。而是以定天下。然後附之以文。益之以博。文滅質。博溺心。然後民始惑亂。無以反其性情。而復其初)是以老莊皆謂始惑天下者。堯舜也。(莊子天運篇云。老子對子貢曰。余語汝三皇五帝之始天下。名曰治之。而亂莫甚焉。三皇之知。上悖日月之明。下睽山川之精。中墮四時之施。其知憯於蠣蠆之尾。鮮規之獸。莫得安其性命之情者。而猶自以爲聖人。不可恥乎。其無恥也)。(莊子駢拇篇云。夫小惑易方。大惑易性。何以知其然邪。自有虞氏招仁義以撓天下也。天下莫不奔命於仁義。是非以仁義易其性與▲。夫老莊既毀先王。而又有尊王道之主張。觀夫對趙文王說劍之言。(見莊子說劍篇)誠孟子對齊宣王言大勇之義也 。(見孟子)其論墨翟也。一則曰毀古之禮樂。再則曰去王也遠矣。三則曰亂之上也(莊子駢拇胠篋諸篇。皆有關楊墨之文)。誠孟子關楊墨之文也。老子之於道也。亦欲王侯而尊行之。(老子云。侯王若能守。萬物將自化)蓋知以道化天下。非君王行之。不易收效耳。鄧析亦謂上古爲道隆德盛之世。(見鄧析子轉辭篇)故有毀聖人之言。考其書。則已聞道矣。察其事。終被子產所殺。抑聞道而未得者也。不然。何以有道之君子。竟遭殺身之禍歟。尸子本儒家者流。其於道也。雖未由何人所發明。然亦確知堯舜爲至治之世矣。(見尸子君治篇)至於先王一切之學術。仍未明其由觀象而來也。關尹旣未知道之發明之原因。又未知道之創始於何人。故其書乃獨言道之玄妙者也。是以而於道之效果如何。餘家皆未明道 而關尹竟言之詳矣。(見關尹子七釜篇)且於修道之小乘一宗。言及當時有四派矣。(事神。疊字。變指。誦咒。四派)此亦可謂於後世求道者。不無小補云云。亢倉子於道之發明之原因創始二者。皆未能明其理。亦謂上古爲道隆德盛之世。至其君道臣道政道賢道諸篇。皆從治國之要政而立論者也。雖未明學術發明之原因與其由來。然亦可謂賢德之君子矣。列子亦謂太古爲道隆德盛之世。(列子黃帝篇云。包犧氏女媧氏神農氏夏后氏。蛇身人面。牛首虎鼻。此有非人之狀。而有大聖之德。(中略)禽獸之智。有自然與人同者。其齊欲攝生。亦不假智於人也。牝牡相偶。母子相親。避平依險。違寒就溫。居則有羣。行則有列。小者居內。壯者居外。飲則相携。食則鳴羣。太古之時。則與人同處。與人並行。帝王之時。始驚駭散亂矣)。是以明學術發明之原因及創始於何人。然獨無毀聖人之言。此與老莊鄧析微有不同。或者列子知聖人所創度數之哲學。(列子天瑞篇云。子列子曰。昔者聖人因陰陽以統天地。夫有形者。生於無形。則天地安從生。故曰。有太易。有太初。有太始。有太素。太易者。未見氣也。太初者。氣之始也。太始者。形之始也。太素者。質之始也。氣形質具而未相離。故曰渾淪。渾淪者。言萬物相渾淪而未相離也。視之不見。聽之不聞。循之不得。故曰易也。易無形埒。易變而爲一。一變而爲七。七變而爲九。九變者究也。乃復變而爲一。一者形之始也)。爲不可及。亦未可知也。總之其所以不毀古聖人者。必有原因焉。鬼谷子雖未明言太古爲道隆德盛之世。然其意則頗以爲然。至於學問也。知古學爲觀象學。而未明天道之由何而發明也。鶡冠子雖知古學爲觀象學。仍未發明天道之由於觀天之象而發明是以亦講太古爲道隆德盛之世矣。(鶡冠子世兵篇云。五帝在前。三王在後。上德已衰矣。兵知俱起。黃帝百戰。蚩尤七十二。堯伐有唐。禹服有苗)子華子之於學也。比之老莊關列等。則已優矣。不僅知古學爲觀象學。又知其爲象形之數學。且於尙書。深有研究。是以能疏通知遠。(如謂堯之尙儉爲修德也。非世俗之所謂儉樸也)。其他如聖人制字之原解。由言之川意(如神鼎帝鄉羣龍之詞是也)多能明之。宜乎當時孔子稱其爲賢士矣。墨子於學也。誠可謂好耐且博者矣。然其所得甚微。是以援引詩書。每解多謬。(如明鬼非樂非命諸篇是也)知修身而不知修身之實。言王道而未明王道之本。既未明古學之原理。復不知天命爲何物。(天命即性也)而其宗派所以能成一時之盛者。以其處列强相爭。人民厭亂之世。而能尙儉兼愛尙同力行之實。所以致之耳。孟荀之於古學也。旣明於詩書禮樂復知古學爲觀象學。誠優於老莊關列者多矣。韓非之於學也。亦未明道之發明與其由來 以及古學爲觀象學也。觀其解老一篇。似乎非儒家者流。乃獨宗老氏者也。顯學篇則並孔墨乃未明其荀荀卿樂論之非墨。似乎又非荀卿之徒。然則非究竟是否學於荀卿。尙有可疑。余以其書於古學。無關重要。故不暇深考也。呂氏春秋固非出於不韋一人之手。以其當時權傾人主。招天下士而爲之。考其書。則於聖人之禮樂。多似乎能明之矣。及其論學則並尊孔墨。蓋於聖人之道。旣未明其眞相者也。其論至治則稱五帝。乃未明聖道之由來也。公孫龍惠施皆當時名家之顚子。二子之所以正名者。皆欲以衆喬耳。(正名者。正辭也。孔子云。理財正辭。禁民爲非曰義。蓋以當時世俗解經。在在皆失眞義。故孔子起而倡正名也。名家引仲尼之言。蓋亦欲以此化天下以行義耳)。夫名家之所謂名者。非孔子所謂解經明道之謂也。以二子之雄才好辯。乃一變其面目。而爲論理學矣。惜其後起無人。故不若亞里斯多德所講之精深耳。是以公孫龍惠施於古學。毫無所得。徒逞一時之辯論。以釣名譽。然於後世理學。能別開生面。亦不可謂無補云云。管仲之於學也。可謂博矣。考其書。言政法。明道德。論軍政。言理財。在在可見。其於古學也。爲知其由觀象而來。其於天道也。知造端於黃帝。(見管子五行篇)惟未明其發明之原因耳。孔子之於古學也。既明於詩書禮樂。復通乎易與春秋。不惟知古學原理。而又明其發明之原因。兼百家之長。備諸子之精。誠於古學無所不通者矣。右所云云。乃就其所得於學而言也。若以修道而論之。則孔老孟莊關列元倉子子華子鬼谷子鶡冠子皆得道者也。管子亦造於道。惟未至斷念之地步(見管子心術內業二篇)鄧析尸子愼到荀卿尹文皆聞而未得者也。是以尹文子言道而未及其玄理 雜名法而混言者也。荀卿言性爲惡。乃未明其何者爲性也(中庸云。自誠明。謂之性)。然修大乘者。示以誦數之法門。(荀子勸學篇云。誦數以貫之)亦可謂儒教之功臣矣。韓非呂不韋。乃聞道而未明其眞相者也。是以二子之書。每引博學。必並稱孔墨也。(周末之時。去孔老稍遠。且修道又係極難事。是以當時之士大夫。無肯誠心爲之。故漸失大道之眞相。加以自春秋以來。列强以兵戈相尙。連年戰爭。人民厭亂而思治。故墨子兼愛尙同力行之說。頗受一時歡迎。是以其宗風日盛一日。及至周末。其說幾乎披靡天下。是以當時學者。親其勢之盛。加以讀書之士。皆不肯愼思明辨。故於墨子之說。莫明其是非。是以當時著者。每引博學。必並稱孔墨也)惠施無書。故不可考。以其常接於莊子推之。蓋亦聞道者也。墨子公孫龍終其身而未聞者也。

(待續)

意志自由問題

(二)(碧蕾)

人類自由之定義 然則人類本無所謂自由之意志乎。普通用語所謂意志自由者。意蓋謂人類本質。有現實及積極之性質。與動物之有意志而無自由之志志者有別也。如是則人禽之別何耶在。

動物之動作。皆被規定於目前之衝動。若感情。若感覺。其見食物而捕之。遇猛獸而避之。皆爲一時之衝動。感情感覺所驅使。初未有思慮若疑惑若決斷也。思慮疑惑決斷三者。至動物進化爲人類而始能之。

思慮疑惑決斷人類之特質也。人類行爲定於決斷者。思慮之果也。人之思慮也。常擇其能行之事。而又爲適合於一己及社會生活究竟之目的者。故人類之所以自規定者。不由衝動若感情。而由其目的之思想也。於其目的思想中。含有生活及動力之全體。乃由此全體觀念。而決定特別之動作。故動物之生活。各各分裂。不過互相關聯而已。而人類之生活。則特別之行爲。無不被規定於統一之觀念也。在實踐界所謂自我觀念之統一。即良心。常與精神界之生活如感情。如眠勉。如思想。如行爲。而一切規定之。而其觀念中所具規定一切特別動作之能力。即吾人所謂自由意志也。是故自由行動云者。謂其行爲之所由規定在目的。及理想。在義務及良心而不在一時之刺激若欲望而已。余於是更推極而言之。則所謂人類意志不免自然律所管轄者。自一種意義言之。自不失爲正論矣。

彼夫動物者。自然界隔歷之轍迹也。其於自然界尙爲被動於外界刺激之部分。進化而至人類。則稍稍能軼出自然之勢力範圍。而位乎其上。於是能規定自然而利用之。而不爲自然所規定。是則所謂人格也。人類所以能。自至於一切行爲之頃者。以此。其對於行爲而有責任也亦於此。

論至此。則本此義而認爲自由之意志者。非人類本質所固有而得之於練習固甚明矣。夫意志之自由。在人類歷史中既由練習而得。而其在各人之一生也亦然。人之初生。初未有自由之意志也。其受驅使於一時之欲望。與動物同。及其既受教育。則理性之意志。始能發展其抑止動物衝動之能力。惟人類是等能力發展之程度。至爲不齊。其全爲動物衝動所左右。而不能抑止之者。爲粗暴鄙野之人。其或全無此等衝動所左右。而不能抑止之者。爲粗暴鄙野之人。其或全無此等衝動者。則又爲枯寂酷薄之人。皆非中正之道。蓋人類者。位於動物之實體。及理性之實體之間者也。

然則人類果能如其意志以成己乎。是問也然之可否之亦可。其所以爲然者。蓋人人有自由致自助之能力。故於一己之生活。無論其爲外界者。爲內界者。皆得以有意識作用循其所抱之理想。而構成之。而於其自然之衝動。常能壓服之。而整理之。惟其事非能恃單純希望若決意之力。必其一時之意志以矯之勢必無效。苟能衛生合法。運動以時。則其習自去。達摩士的尼(Demosthenes)希臘人。以雄辯名者也。相傳其始甚訥於口。然立志爲演說家。刻苦砥礪。卒達其志。而垂大名於宇宙。吾人欲訓練內界之性質亦不外是道也。如人有易怒之癖者。自知其非。而欲抑制之。非必能猝然而效也。宜資於適當之預防法以漸去之。如屢逢發怒之機會。則積久而怒癖漸去。此即生物機關。由開散而消失之理也 其或必不能避。則時時舉妄怒之所以爲凶德。克之所以爲美德。而反復尋繹之。毋使讀忘。則怒癖亦漸消焉。由是觀之人類之能本其意志。以化其本質也無疑。蓋人類於其强盛之衝動。能逸其發動。而撲滅之。於其微弱之衝動。則又能助長而發達之也。諺曰習慣者。第二之天性。諒哉。

雖然。又得謂人類不能循其意志以自成。何歟?曰。此謂成人之原理爲人類所固有。而不受意志之管理者。即最深之意志也。人類不能以其意志如身入甕中。而不能運甕。然其所能規定者。惟生活歷史中之經驗性格而已。故叔本華謂人類不能自變其本性。良然。如不知驕怒怯懦諂詐之有害者。本無矯正之意志。則決不能自變其性格。而爲溫厚。剛毅正直是也。惟叔本華之意。謂一切意志之性質及動作。未有能變化者。則不能得不謂之謬見。

本號目錄
國學原理攷　王正顏
意志自由問題　碧蕾
歐美近世紀教育家　希和
車中　若吾

蓋其說不特達於眞理。而且阻人節性之功也。余則曰。凡人自知其性格之不善。而欲變之者 皆可變也惟不能徒時希望而必擇其足以達此鵠的之作用而引之。否則終不能變之矣（終）

歐美近世紀之教育家（三）（希和）

教育之作用之最大原理。即在助長人性的自然發展。所以無論什麼事物。凡是有害于自然發展的。都應當排去他。凡是有利於精神自展的。都應當利導他。至其方法可分爲五。（一）宜長人之壽命。（二）宜造簡便之教授術。（三）勿失好機會。（四）宜令少年擴張其知覺力。（五）宜令少年築實不可動的基礎。這些都是可以助長精神自然發展的。

氏又說教育方法。應當授以少年多量的知識。並且要指示他如何利用這些知識。所以他對於增長壽命之法。和少時多學（即以短少時間學多數事物）之法。使非常注意。結果他使很看重體育。以期達到增長壽命的希望。至於少時多學之法。則主張一一就實際上。詳示學校管理及教授術等諸要領。

氏所論種種教育術中。所說的少時多學的方法。概括起來可得三要義。（一）使少年學習眞正而確實。（二）使少年學習迅速而簡便。茲分述之於下。

（一）最正確實之學習法—如欲使少年所學習的。得到眞正與確實的效果。則教時必須於教授全體的學科中。使之連絡貫串。所選的課目又宜適合於少年的能力。須依其能力之發展程序而增進。且須先由具體的事物。漸進於抽象的事物。譬如教言語時。先示以實物。而後正其名。教文法時。則先授語言。而後分析其結構。凡不先授以原理而授以科學上技術物上之現象者。皆可謂爲善良之教法。故凡少年所不能語解的。都應當善避之。並且不要一時授以夥多之事物。無論何時何時。都應以理解力爲第一。記憶次之。若令少年記憶其所不能理解的事物。則徒傷腦力。于實際毫無效果。所以凡教授一事。都應先舉大體。使之明瞭。然後再及各種例証法則。又欲使少年有眞正確實的理解力。則教授事物的時候。不可有間斷。務使前部適爲後部之準備。所以此時間所授的課程。必須能以下一時間所授的課程有連絡。這樣。才能冀其組織眞正確實的知識。

（二）容易而快樂的學習法—容易學習的時間。以一生言。是爲少年時代。以一日言。是爲午前。所以這種機會。必須善爲利用。不可使之失却。又於快樂之時 從事學習。則所得必更確實。故教師必須常使兒童有一種快樂的感情。使受教者渴慕學科。熱心黽勉。而不强其所不欲。此外還有一項應當注意的。便是設立學校。必須遠避街市。室內必須清潔。室外亦須有園庭及其他可娛性者。這樣。兒童入校。方感興趣。不至視學校爲畏途同時更須時以賞辭並級賞品等。用以鼓舞其進步。至教授課目。亦不宜失之繁雜。因束縛過苛。則兒童必將以學問爲苦。且將視學校如牢獄矣。至如苛刻之譴責。更宜廢之。兒童不樂受教。非盡是兒童之怠惰。教授不得法。亦常使兒童不樂受教。故不應盡責兒童也。

（三）迅速簡便之學習法—此法不止一端。列舉如下。

一。依生徒之年齡學力。編爲各學校。各級置監督一人。

二。教師言語。當使生徒聽之明瞭。至於生徒所不能理解者。則可不必教之。必俟其既對於某一事確定理解後。然後再授以他事。

三。教授事物宜先述大綱。後析言其詳細之點。此亦助生徒最易理解之方法也。

四。教師所立之地。應於容易監督全級生徒之處。若立於不便監督之處。即不能制御全級。

五。教師宜常發問。使生徒依次答之。

六。課餘時宜許生徒自由問疑。藉以解答之。

七。教師發問後對能答之生徒。加以獎勵。使他徒自勵之心。油然而生。

氏之教授法。近來採用甚多。謂今日之教授法。實始於此。亦無不可

氏又分學校之組織爲四種（一）幼年學校。（二）國民學校。（三）中學校。（四）大學校。幼年學校者。受養育於母之膝下也。國民學校者。六歲以上子女。受普通教育之處。各寺館至少當設立一所。中學校者十二歲至十八歲少年。受中等教育之處。各都市當有一所。大學校爲最高等之學校。各縣當有一所。凡教授方法。皆先述及大綱。而後及于細目。

幼年學校—幼年學校所授事務之大體。即子女異日所不可而必需之知識。如授論理時。則當授以此爲某。此非某。何處。何時何不同等概念。如物理則常授以水地空氣火雨雪冰石草木等。極簡單之知識。天文學則常授以天體日月星及其運動之大要。其他各地理歷史。算術幾何。動學靜學論理文法修辭政治。經濟道德等學科。均應授以其一學科中之緊要知識。凡幼年所能理解最簡單之知識。均須授之。且授以此等知識時。當就實物或畫本示之。使有直接之知覺。又使幼兒學清潔尊敬。服從信實。正義。慈愛等。亦爲最要。蓋一面使之理解事物之大體。一面磨礱其諸美德。以爲造就將來有用人物之基礎也。

國民學校—國民學校。亦可謂之本國語學校。其主眼在專學本國語。以習及其知識也。教授科目。大要爲讀書習字數學度量學唱歌歷史地理聖書等。分六學年爲六級。教授科目及教科用書皆準配之。每日授業以四時爲率。午前二時。使致力於理解與記憶。午後二時。使之練習其手及聲音。並溫習午前科目。不必教以新事物。蓋人之精神。惟於午前最明瞭也。

中學校—中學校亦可謂之拉丁語學校。十二歲至十八歲之少年入焉。分六學年爲六級。亦與國民學校同。各級所授之主目。第六級爲文典學。第五級爲物理學。第四級爲數學。第三級爲倫理學。第二級爲論理學。第一級爲修辭學。午前多教授其主要學科。午後多授此等學科之歷史。

大學校—大學校者以完成種種學科。養成社會將來之先進者也

（五）羅克 Locke

羅克爲英國人。素修哲學。後憤身體柔弱。兼習醫學。夏夫比利伯爵有疾。氏愈之因爲其子傅。而得教育上經驗。繼因政治上關係。偕伯爵避荷蘭。居荷六年而歸。著人生悟性論。爲哲學上傑作。又著教育思想一書。教育界乃大受其益。晚年因病閑居。至千七百四年逝世。

氏之人生悟性論。謂人心如白紙。一切觀念。俱非先天的。全係經驗之結果。此實驗心理學之濫觴也。氏爲教師時。目擊學校弊風。大排斥學校教育。而欽崇家庭教育 又以己會研究醫學。頗重體育。至所著教育思想一書。其學說可分三部。即體育論德育論。智育論是也。

欲知氏之教育學說。須先知氏之哲學見解。氏謂人心譬諸白紙。初無何等印象與觀念。後因外界印象扶植於心中。始有種種觀念。彼扶植之印象。又互相離合。可知人心全由外界印象。與其印象之離合。以造成之。氏本此哲學思想解釋教育。謂造人心者。既在外界之印象與其離合。則教育者。即不外立一定目的。以適應人心。申言之。即不外扶植外界印象于少年心中。使其適應于一定目的。且令其印象之離合。亦適應于其目的。是爲教育之形式

次知氏之教育學說。又須知氏之心理見解。氏謂種種知識皆由感觀而成。複雜感覺。合而爲種種狀態。即是知識。故欲造正確豐富人心。當先養成其感覺。養成正確之感覺。始有正確之人心。此養成之感覺。互相離合。即所謂心界之活動。隨離合之法則。而援助自然之發達。是即學問之要旨。氏本此心理見解以論教育。謂得研究便利之處不少。惟當時心理學尚屬幼稚。氏之心理說亦甚粗疏。僅注意智力之活動。情意兩方面。尚未發見。故未嘗以心的現象研究教育。殆亦不得已之結果也。

氏謂兒童教育。或委於學校。或委家庭。二者皆互有得失。如兒童在家庭外。得交同輩兒童。能活潑競爭。練達世事。激發其勤勉心。是其利也。然家庭外之學校。能活潑競爭。注意於各生徒特質。確知生徒之爲人。而施適當教育者寡。且以一教師御數十生徒。欲養成其善良品性。導以適宜行止。殊爲不易。加以兒童與同輩交際。其所得之大膽及活氣。實與粗暴及不正之信念混合。習慣既久。本欲導之於眞實善良之途。反不可得。故自全體上觀之。學校教育。遠不及家庭教育。爲父兄者。須不惜費用。以求善良之家庭教師。如惜小費。以悞子弟。必貽無窮之憂也。

體育論—氏以教育目的。在得人生幸福。而人生幸福者。具有健康身體。與健康精神是也。體育與心育。有同等價值。故當習擊劍。騎馬遊泳。舞蹈。以磨練身體。使之耐風雨寒暑。頭不必被。足不必履。且使時浸冷水中。食料宜用淡泊之物。或少許麵包。如酒類及其他劇烈食料。一概禁絕。惟睡眠宜足。務使養成早起習慣。衣服不可過於溫暖。或狹小。

氏最重體育。其教育論之前十三篇。皆關體育之事。其開篇即曰。健全精神宿於健全身體。人生幸福須合二者而有之。二者兼有。則天下可樂之事。無有過於此者。苟缺其一。皆不免陷於不幸。今將其體育之法。撮要分列如左。

（1）小孩宜令耐寒暑。若溺愛過甚。氣候稍變。即細心調護之。適足以脆弱其身體耳。

（2）宜用冷水拭其全體。否則宜拭其足。

（3）衣服宜寬緩。太暖太窄。皆害身體之發育。

（4）宜令習泳水法。並使常觸室外空氣。

（5）肉類糖類。宜少與之。生三四年勿令食肉類。常食時宜用麵包。

（6）小兒之食。以不規律爲上。因其消化力强也。

（7）不可與以酒類。

（8）成熟之果。小兒可食者。食前及食後時宜用之。

（9）小兒起睡宜早。

（10）藥劑不宜妄投。

德育論—人因教育。始有成就。人之高下。全視其教育如何。故人當幼時。須養成善良習慣。不可用鞭打法。鞭打者。最足消失兒童義務心。而起其奴隸心者也。是以教授兒童。最宜鼓舞其名譽心。使其能自循理而動。訓練上之最要者。是爲教師研究兒童個性。而施以適當方法。當游戲時。尤足發現其個性。而適應個性之教育。不能行於學校。必個人教育而後可。此氏重家庭教育之一因也。

氏謂教育之要務。在創造人心。養成生徒善良習慣及美德。與智慧之大義。又宜養成勇氣活力奮勵心。教師所授生徒之學業。不過爲磨鍊生徒能力之方便耳。故教育要義。在薰陶眞正之品性美德。誘導少年之幼稚心。使確由正道。一言蔽之。即常固美德於少年之心者。即教育之目的。若讀書習數通物理等。不過爲磨鍊心志。以達於實際美德之方便耳。書也數也。物理也。非有眞價値者也。人能制抑己之私欲。惟理性是從者。方爲一切美德之根原也。此外純粹之名譽心。廉恥心。亦養成少年美德之良法。

教師者。非徒具有力量。能濬生徒之知識。又須通達世情。知本國之風俗習慣。及種種詐僞之術。苟受教者茫乎不知。一旦出而應世 遂有學非所用。用非所學之歎。教育之益何在乎。而爲父母者。又多昧於此理。徒以希臘拉丁等無用之言語。理學哲學等空漠之學問。以相傳授意。有何益乎？現時歐洲諸學校。雖無最普通有用之學問。然欲造成有品位之人。尚非甚難。思慮之深沈。禮容之恰好。實爲處世所必需。又何嘗不能教之乎。

現時諸學校。所以促生徒奮勉進步者。實無關於人之職分。所謂人之職分者。在有處理種種事務之識。及適合己之位分。組織國家之才能若能養成如是之知識才能。教育始有效果。否則以空漠之事。充塞受教者之胸中。未見其益。先受其害。又安用此教育爲。

要之。氏之意與豪丁同。謂必如是。乃可造成完全之人。所謂完全之人者。即有品位之人。所謂有品位之人者。即立於世界。能盡當然之義務。利己利世。不愧爲社會國家之一分子是也。以製造若是之人物爲目的 斯爲教育要義。少年所當學者。在實際之必要。即人心世道所必不可缺者是也。無所不學者。非少年之時與力所能爲。惟致力於其所最爲必要者可矣。

氏又謂今之教師。用體罰以制御生徒之懶惰者。以爲獨一無二之良法。余甚非之。生徒有過。無良好教訓。但使受苦痛之恥辱。（未完）

車中

原著 Mory Borderilly　若吾 譯

下行車蠕蠕地從柏林開了出來。車廂裡坐滿了幼童弱婦。見不着一個身體健全的男人。在一處却有個眉鬚頒白的史特息兵丁。旁邊坐着個憔悴羸弱的婦人。漂浮在轆轆聲的上面。可以聽到她忘了形地在數着『一。二。三』隔不了多少時候。她常常重復地數來數去。有兩個姑娘毫不經意地竊笑起來。在嘲駡她的異行。經過一個老人的譴責以後。車中空氣暫時歸於寂靜。

『一。二。三』那無知的婦人又數了起來。跟着是那兩位姑娘的冷嘲熱駡。突地那個頹喪的兵丁向前靠了一靠。

『小姐』他憂慘地說。『你們也許不會笑了。若是我告訴你們說。這位可憐的太太就是內人。我們的三個兒子沒多久都死在前線上。我自已在未開拔以前還得把她送進瘋人院裡去。』

車中復歸於死般的沉靜。

七。六。十七。